

SAMUEL TRADING ACTIVE REAL TIME

MANUAL BOOK

STAR for Desktop

Version 1.00

SAMUEL
SEKURITAS INDONESIA

PT Samuel Sekuritas Indonesia
Member of Indonesia Stock Exchange

DAFTAR ISI

1. STAR for Dekstop.....	1
2. Instalasi Aplikasi STAR	2
2.1 Cara mendapatkan Software	2
2.2 Spesifikasi Minimum Hardware	2
2.3 System Minimum	2
2.4 Spesifikasi Jaringan Internet	3
2.5 Cara Instalasi	3
3. Aplikasi Terhubung (<i>Connected</i>)	4
4. Site Map	5
5. Tampilan Utama	6
5.1 Menu Bar.....	6
5.2 Tool Bar	7
5.3 <i>Workspace Area</i>	7
5.4 Composite Bar.....	7
6. Fitur Khusus pada Aplikasi.....	9
6.1 Stock Finder dan Broker Finder.....	9
6.2 Mouse Features	11
6.3 Edit Column.....	11
6.4 Sort Table	14
6.5 Caption	15
7. Setting	16
7.1 Login.....	16
7.2 Logout	18

7.3	Update STAR	18
7.4	STAR Setting	19
7.5	Hot Key Setting.....	20
7.6	Clear Cache.....	22
7.7	Exit.....	22
8.	Account	23
8.1	Enter PIN	23
8.2	Exit PIN	24
8.3	Change PIN.....	24
8.4	Change Password	25
8.5	Update Profile	26
8.6	Fund Withdrawal Request	29
8.7	Fund Deposit Confirmation.....	30
8.8	Download Forms	31
9.	Trade	32
9.1	Order Buy	32
9.2	Order Sell	36
9.3	Order Confirmation.....	40
9.4	Amend Order	41
9.5	Withdraw Order	42
9.6	Order Status.....	43
9.7	Trade Done Detail	46
10.	GTC list	50
10.1	Aturan order GTC.....	50
11.	Automatic Order	52

11.1 Jenis Auto Order.....	53
11.2 Status Auto Order	53
11.3 Aturan Auto Order	54
11.4 Cara Membuat Auto Order Buy/Sell	54
11.5 Setting price	56
11.6 Cara Membuat Auto Order Gain Loss	57
12. Balance & Position	59
12.1 Stock Position.....	59
12.2 Cash Position	61
12.3 Portfolio	64
12.4 Statement Report.....	66
13. Stock Quotes	67
13.1 Detail Quote	67
13.2 Running Trade	68
13.3 Trade Done By Stock	70
13.4 Order Book.....	72
13.5 Trade Book	74
13.6 Stock Price History	74
13.7 Net Buy/Sell	75
13.8 Net Buy/Sell Summary	75
13.9 My Quotes.....	76
13.10My Alerts.....	77
14. Market.....	78
14.1 Stock Rank.....	78
14.2 Broker Trade	79

14.3 Broker Trade Summary	79
14.4 Trade Done By Broker	80
14.5 Broker Rank.....	80
14.6 Market Detail	81
14.7 Stock By Foreign/Domestic	82
14.8 Sector Statistic	83
14.9 Sector Statistic Summary	83
14.10 Indices	84
15. Chart & Tools.....	85
15.1 TA Charts	85
15.2 IHSG Intraday <i>Charts</i>	88
15.3 Calculator	88
16. News & Reports.....	89
16.1 Stock Pick	89
16.2 Financial News	90
16.3 Corporate Action/RUPS.....	91
16.4 Stock Research Recommendation	91
16.5 Company Fundamental/Profile.....	92
16.6 Fundamental Comparison.....	93
16.7 Stock Suspend	93
17. Workspace.....	94
17.1 Open Workspace.....	94
17.2 Save	94
17.3 Save workspace as Default.....	94
17.4 Save workspace to Button	94

17.5 Save as Workspace.....	95
17.6 Clear Workspace	95
18. Help	96
18.1 Document.....	96
18.2 Download STAR Excel Add-In	96
18.3 Send Log File	96
18.4 Chat (Live Support).....	97
18.5 Email us	98
18.6 About.....	98
19. Jam Perdagangan Saham	99
20. Company Profile	101

1. STAR for Dekstop

STAR for Desktop adalah aplikasi online *trading* dari PT Samuel Sekuritas Indonesia yang menyediakan informasi dan media transaksi di Bursa Efek Indonesia (BEI) secara realtime, yang dapat diinstal pada komputer *desktop* atau *notebook* berbasis operasi **windows**. Aplikasi dirancang khusus untuk para investor yang mengutamakan kecepatan, kemudahan dan serta kestabilan dalam bertransaksi saham.

STAR menyediakan fitur yang terdiri dari dua modul utama yakni:

- **Stock Trading**
untuk melakukan transaksi perdagangan efek di Bursa Efek Indonesia. Pengguna juga dapat memantau status transaksi dari rekening efek pengguna. Modul ini juga menampilkan laporan posisi portofolio dan posisi rekening secara *real-time* selama 24 jam sehari dan tujuh hari seminggu.
- **Market Info**
untuk memantau perkembangan informasi pasar yang sedang berlangsung di bursa. Melalui modul ini, pengguna dapat mengetahui data harga saham terkini, antrian beli/jual, indeks saham, berita dan riset pasar.

STAR juga menampilkan laporan posisi portofolio, status order dan posisi rekening secara *real-time* selama 24 jam sehari dan tujuh hari seminggu.

2. Instalasi Aplikasi STAR

STAR adalah perangkat lunak (*software*) yang ditujukan bagi nasabah PT Samuel Sekuritas Indonesia untuk bertransaksi saham secara online di Bursa Efek Indonesia.

2.1 Cara mendapatkan Software

Agar dapat menjalankan aplikasi STAR, pengguna harus melakukan penginstalan *software* ke komputer pengguna terlebih dahulu, melalui:

- Download aplikasi **STAR for Desktop** di <http://m.samuel.co.id>, atau
- Peroleh CD aplikasi **STAR for Desktop** dengan menghubungi STAR Marketing atau Customer Services di kantor pusat PT Samuel Sekuritas Indonesia.

2.2 Spesifikasi Minimum Hardware

- Intel Pentium IV atau lebih tinggi
- Memory 512 Mb atau lebih
- VGA Card Memory 32 Mb
- Minimum free space 200 MB

2.3 System Minimum

Aplikasi dapat bekerja pada *Windows* Operating System Minimum sebagai berikut:

- *Windows 8*
- *Windows 7*
- *Windows Vista*
- *Windows XP Professional*
- *Windows XP Home*
- *Windows 2003*

2.4 Spesifikasi Jaringan Internet

Untuk dapat menggunakan aplikasi STAR dengan baik, pengguna harus memiliki koneksi internet dengan minimum kecepatan 512 kbps.

2.5 Cara Instalasi

Jalankan **Setup.exe** di dalam folder STAR, maka akan muncul gambar seperti di bawah ini.

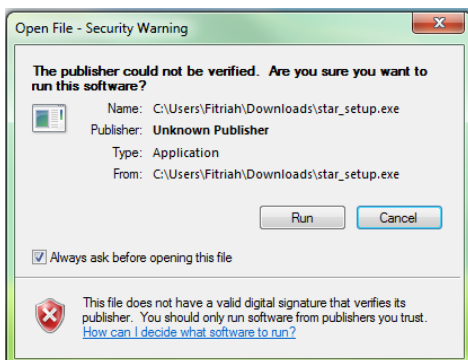

Tampilan **Disclaimer** akan meminta persetujuan pengguna. Lalu klik tombol **“Next”**.

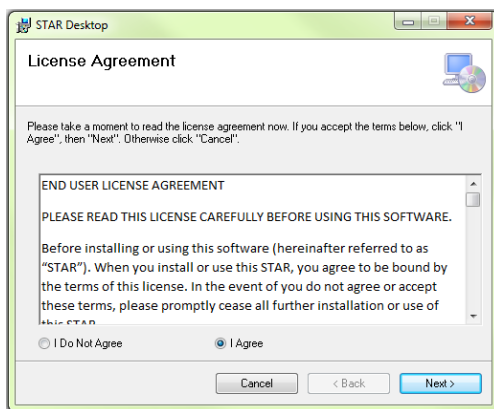

3. Aplikasi Terhubung (*Connected*)

Pastikan aplikasi STAR pengguna selalu terhubung dengan mesin server.

Lakukan langkah berikut untuk memastikan setting koneksi aplikasi STAR pengguna, ikon *connection* akan berwarna:

- **Biru** untuk mengetahui aplikasi telah terkoneksi dengan baik.

- **Abu-abu**: aplikasi tidak terhubung sama sekali.

4. Site Map

Setting

- Login
- Logout
- Update STAR
- STAR Setting
- Hotkey Setting
- Clear Cache
- Exit

Stock Quotes

- Detail Quote
- Running Trade
- Trade Done by Stock
- Order Book
- Order Book Queue
- Trade Book
- Net Buy/Sell
- Net Buy/Sell Summary
- My Quotes
- My Alerts

Workspace

- Open workspace
- Save
- Save Workspace as Default
- Save Workspace as Button
- Save as Workspace
- Clear workspace

Account

- Enter PIN
- Exit PIN
- Change Password
- Change PIN
- Update Profile
- Fund Withdrawal Request
- Fund Transfer Confirmation
- Download Forms

Market

- Stock Rank
- Stock By Foreign Domestic
- Broker Rank
- Broker Trade
- Broker Trade Summary
- Trade Done By Broker
- Market Detail
- Sector Statistic
- Sector Statistic Summary
- Indices

Help

- Document Manual Book
- Download STAR Excel AddIn
- Send Log File
- Chat
- Email Us
- About

Trade

- Buy
- Sell
- Order Status
- Trade Detail
- GTC List
- Automatic Order Task

Chart & Tools

- TA Chart
- IHSG Intraday Chart
- Calculator

Balance & Position

- Stock Position
- Cash Position
- Portfolio
- Statement Report

News & Reports

- Daily Stock Pick
- Financial News
- Corporate Action
- Stock Recommendation
- Company Fundamental
- Fundamental comparison
- Stock Suspend

5. Tampilan Utama

Menampilkan *workspace* pada layar aplikasi saat pengguna pertama kali login. Susunan *window* pada layar akan menyesuaikan dengan ukuran resolusi komputer pengguna.

Pada layar terdapat beberapa bar utama yakni:

5.1 Menu Bar

Menampilkan seluruh menu utama dan sub-menu yang ada di aplikasi STAR. Bar ini selalu muncul paling atas.

5.2 Tool Bar

Menampilkan tombol cepat (*shortcut*) untuk mempermudah membuka menu yang pada layar.

Klik kanan pada **Tool Bar** untuk:

- menyembunyikan atau memunculkan *bar*.
- mengubah tipe *bar*, yang terdiri dari tipe **Classic** menampilkan *hotkey* dalam bentuk teks dan tipe **Modern** menampilkan *hotkey* dalam bentuk gambar.
- membuat sendiri *short cut* yang ingin ditampilkan melalui fitur **Set Hotkey**.

5.3 Workspace Area

Kumpulan jendela aplikasi (*widgets*) yang menampilkan menu market info dan informasi yang diinginkan pengguna pada layar desktop. Pengguna dapat mengatur sendiri kumpulan widgets yang ingin ditampilkan, dan menyimpannya sebagai *default screen* setelah login.

5.4 Composite Bar

Bar ini berisi informasi antara lain:

- **Composite** berupa *summary intraday* dari indeks IHSG, yakni:
 - Nilai *composite* terkini dan perubahannya.
 - Total Value (**TVal**), Total Volume (**TLot**), Total Frequency (**TFq**),
 - Jumlah saham yang naik (**Up**), saham yang turun (**Dn**), saham yang harga tidak berubah (**Unchg**), dan saham yang tidak diperdagangkan (**Untrd**).

- **Running Stock Ticker** yang dapat diubah sendiri oleh pengguna.
 - Untuk mengantar kode saham apa yang ingin ditampilkan: klik kanan untuk membuka **Ticker Properties** dan pilih kode saham yang diinginkan.
 - Untuk mengatur kecepatan, klik kanan, pilih **Speed > Fast, Normal** atau **Slow**.
 - Jika tidak ingin memunculkan **Running Stock Ticker** pada layar, klik kanan, pilih **Hide Ticker**.

- **Enter box** yang digunakan untuk mengganti semua kode saham pada semua *widget* di layar dengan satu kode saham yang sama.

Bar ini dapat dimunculkan secara *default* pada bagian bawah (*bottom*) layar. Untuk mengganti posisi **Composite Bar** menjadi bagian atas, klik kanan pilih **Position > Top**.

6. Fitur Khusus pada Aplikasi

Pada aplikasi STAR terdapat berapa fungsi dan fitur khusus seperti berikut ini:

6.1 Stock Finder dan Broker Finder

Fitur untuk mencari kode saham atau kode broker.

Pada beberapa *widget*, untuk memunculkan data perdagangan, pengguna harus memasukan kode saham atau kode broker dengan cara mengetikan *keyword* berupa kode atau nama perusahaan, secara otomatis **Finder** akan mencarikan kode untuk saham atau broker tersebut.

Tampilan **Stock Finder**

Code	Company Name
AAI	Astra Agro Lestari T...
ABBA	Mahaka Media Tbk.
ABDA	Asuransi Bina Dana ...
ABMM	ABM Investama Tbk.
ACES	Ace Hardware Indon...
ADES	Akasha Wira Interna...
ADHI	Adhi Karya (Persero...

Tampilan **Broker Finder**

Code	Broker Name
IF	SAMUEL SEKURITAS...
IH	PACIFIC 2000 SECU...
II	DANATAMA MAKMUR
IN	INVESTINDO NUSAN...
IP	ASJAYA INDO SURYA...
IT	INTITELADAN ARTH...
IU	INOVASI UTAMA SE...

Untuk mencari informasi saham di **pasar negosiasi** setelah mengetik kode saham ditambahkan **NG**. Untuk **pasar tunai** setelah kode saham ditambahkan **TN**.

Orderbook NG - BNBR

BNBR NG - Bakrie_Brothers Tbk

Last 20 %Chg +0.0% Open 0
 Chg 0 Vwap 0 Hi 0
 Val 0 Lo 0 Lot 0
 Prev 20 Freq 0 MktCa 1.8T

BDLOT	BID	OFFER	OFLOT
2,340	20	20	30,000
5,000	19	25	1,000
104,750	18	26	500
2,000	17	27	5,000
5,501	15	35	13,000
		40	300
		43	224
119,591			50,324

6.2 Mouse Features

Fitur *single click* kanan atau *double click* kiri pada mouse.

- Klik *mouse* kanan (*right click*) satu kali berfungsi untuk memunculkan fitur kustomisasi pada aplikasi, seperti **Edit Column**, **Set Hotkey**, **Show Hide Caption**, **Save Screen** dan sebagainya.

- Klik *mouse* kiri dua kali berfungsi untuk membuka *link menu* menuju menu pada *widget* lainnya.

6.3 Edit Column

Berfungsi untuk mengatur kolom tabel yang ingin ditampilkan pada suatu *widget*.

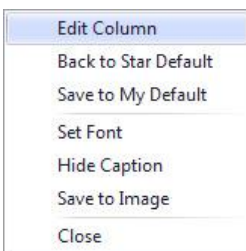

Klik kanan pada *mouse* untuk memunculkan fitur ini:

- **Customize Column:** berfungsi untuk mengatur tata letak dan urutan kolom sesuai dengan kebutuhan pengguna.

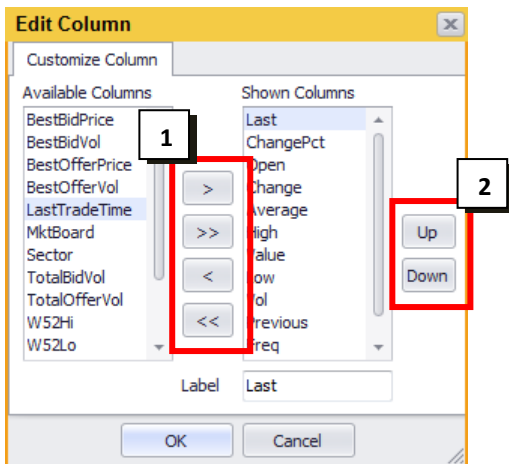

1. Menambah atau menghilangkan kolom pada tabel: klik tombol panah ke kanan untuk menambah kolom atau klik tombol panah ke kiri untuk menghilangkan kolom yang diinginkan pada tabel.
2. Memindahkan urutan kolom pada tabel: klik tombol **up** atau **down** untuk mengatur urutan kolom. Urutan yang teratas menjadi kolom pertama.

- **Format Column:** Untuk mengubah nama label kolom, ukuran lebar dan rata kiri-kanan (*alignment*) pada kolom.

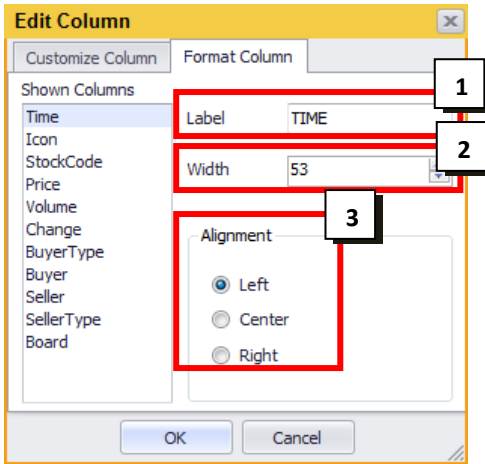

1. Untuk mengubah nama kolom pada tabel, ketikkan nama yang diinginkan pada box **Label**.
2. Untuk mengubah lebar kolom pada tabel, ketikkan ukuran lebar yang diinginkan pada box **Width**.
3. Untuk mengubah tampilan kolom menjadi rata kiri, kanan atau tengah pilih salah satu **Alignment**.

6.4 Sort Table

Pada *widget* tertentu, data di dalam tabel dapat diurutkan (*Sort Ascending* atau *Sort Descending*) dengan cara mengklik *label* di kolom tabel tersebut.

Contoh: urutan peringkat saham berdasarkan VAL (*Transaction Value*) dengan urutan menurun (Desc). Anak panah disisi kolom menunjukkan urutan secara menaik(asc) atau menurun(desc)

Stock Rank							
NO	STOCK	▲	PRICE	%CHG	VAL	LOT	FREQ
1	ASII	▲	7,850	4.66	450.78B	116,898	3,967
2	UNTR	▲	21,300	1.67	168.16B	15,645	2,246
3	TLKM	▲	9,000	0.55	167.23B	37,136	1,198
4	TRAM	▾	1,150	0.00	155.97B	270,035	904
5	SMCB	▲	2,875	5.50	133.98B	94,744	3,029
6	PGAS	▲	4,625	0.54	131.73B	56,782	1,342
7	BBRI	▲	7,150	1.41	123.58B	34,620	1,992
8	BMRI	▾	8,200	-0.60	122.54B	29,764	1,348
9	SMGR	▲	16,000	0.31	115.46B	14,482	2,228
10	KLBF	▲	1,070	2.88	109.87B	207,129	4,067

Contoh: urutan peringkat saham berdasarkan LOT (*Transaction Volume Lot*).

Stock Rank							
NO	STOCK	▲	PRICE	%CHG	VAL	LOT	FREQ
1	ENRG	▲	90	2.27	33.46B	737,320	2,072
2	TRAM	▾	1,150	0.00	155.97B	270,035	904
3	UNSP	▲	99	2.06	12.9B	258,507	1,187
4	KLBF	▲	1,060	1.92	109.87B	207,130	4,068
5	LPKR	▲	1,020	2.00	99.89B	197,471	1,565
6	CNKO	▲	395	9.72	36.72B	192,165	1,978
7	BKSL	▲	195	2.63	18.06B	184,021	964
8	ASRI	▾	610	0.00	53.78B	174,583	1,213
9	ELTY	▾	55	0.00	4.59B	164,839	739
10	PWON	▲	240	6.66	19.39B	164,239	2,364

6.5 Caption

Digunakan untuk memunculkan atau menyembunyikan semua judul atau nama widget sehingga menghemat ruang *workspace* di layar desktop pengguna.

PRICE	LOT	FREQ
31,750	34	10
31,725	32	13
31,675	29	17
31,650	34	15
31,625	235	109
31,600	172	65
31,575	223	59
31,550	126	50

Dengan Caption

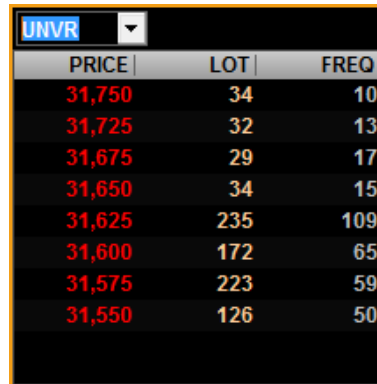

PRICE	LOT	FREQ
31,750	34	10
31,725	32	13
31,675	29	17
31,650	34	15
31,625	235	109
31,600	172	65
31,575	223	59
31,550	126	50

Tanpa Caption

Cara mengakses

- Untuk menampilkan *caption* pada semua *widget*, klik menu **Setting> STAR Setting> Setting Configuration> Show Caption**. Untuk menghilangkan caption, klik **Show Caption** kembali sehingga tanda centang akan hilang.
- Untuk mengubah *caption* pada widget tertentu, klik kanan pada widget yang diinginkan, lalu pilih **Hide Caption**.

Setiap widget yang dihilangkan captionnya maka posisi di layar akan diam (*frozen*). Untuk menggerakkan widget kembali, caption harus dimunculkan.

7. Setting

7.1 Login

Merupakan validasi bagi pengguna untuk mengakses layanan data market info dari server STAR, dengan cara memasukan **Client Code** (User ID) dan **Password**.

Akses menu yang tidak termasuk ke layanan *Stock Trading* adalah menu **Trade, Account, Balance Position** dan menu lain yang membutuhkan kerahasiaan khusus.

Client Code, Temporary Password dan *Temporary PIN* di-generate dan dikirim otomatis ke email pengguna setelah *account* diaktifkan. Pada saat login pertama kali, pengguna harus segera mengganti *password* dan *PIN* agar bisa masuk ke aplikasi.

Cara masuk ke aplikasi:

- Cari ikon STAR pada layar desktop

atau cari pada menu *windows* di komputer pengguna, kemudian tekan enter atau lakukan *double click*.

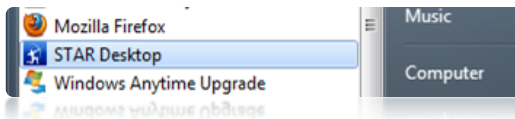

- Aplikasi kemudian akan meminta pengguna untuk melakukan proses login.

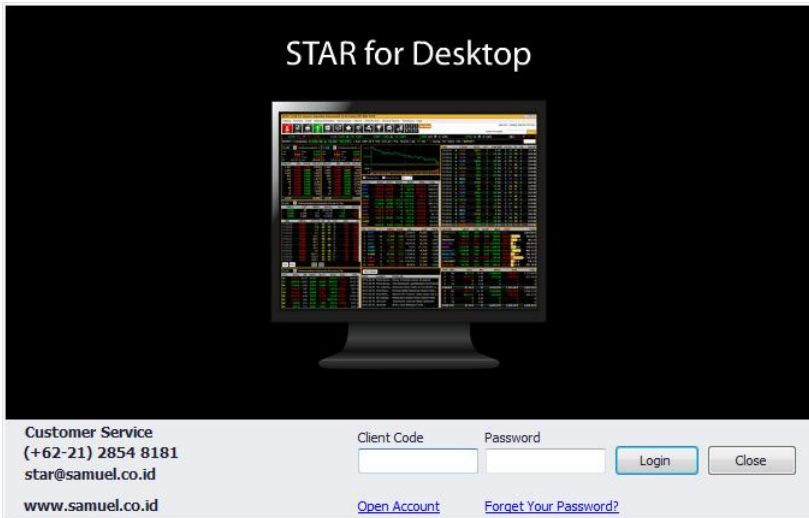

- Pada layar di atas akan terlihat *field-field* sebagai berikut:
 - **Client Code** : diisi dengan kode User ID yang dikirimkan pada pengguna.
 - **Password** : Pada saat login pertama kali, diisi dengan *temporary password* yang dikirimkan oleh Samuel Sekuritas ke alamat email terdaftar. Demi keamanan rekening STAR, pengguna diwajibkan untuk segera mengganti *temporary password*.
- Tekan tombol “**Login**” untuk masuk pada layar utama atau tombol “**Close**” untuk keluar dari aplikasi.
- Aplikasi akan menampilkan *market info* pada layar utama setelah pengguna sukses melakukan proses login.

7.2 Logout

Digunakan pada saat pengguna ingin keluar dari sistem aplikasi STAR, baik layanan Market Info maupun *Stock Trading*, tanpa menutup aplikasi STAR dari layar komputer pengguna.

Informasi apakah aplikasi sedang login atau logout aplikasi tersedia di kanan atas layar.

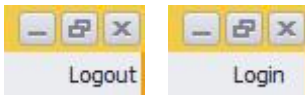

Klik “Logout” apabila ingin keluar atau “Login” untuk masuk ke aplikasi.

7.3 Update STAR

Merupakan menu untuk melakukan pembaharuan (*update*) aplikasi STAR, yang dilakukan pada saat jam transaksi bursa telah selesai (*market off*).

7.4 STAR Setting

Fungsi untuk melakukan konfigurasi tampilan pada pada aplikasi.

Merupakan pengaturan tampilan fungsi pada aplikasi STAR. pengguna dapat mengubah pilihan dengan mencentang *check box* untuk mengaktifkan atau mengosongkan untuk menyembunyikan beberapa *default setting* dalam aplikasi STAR.

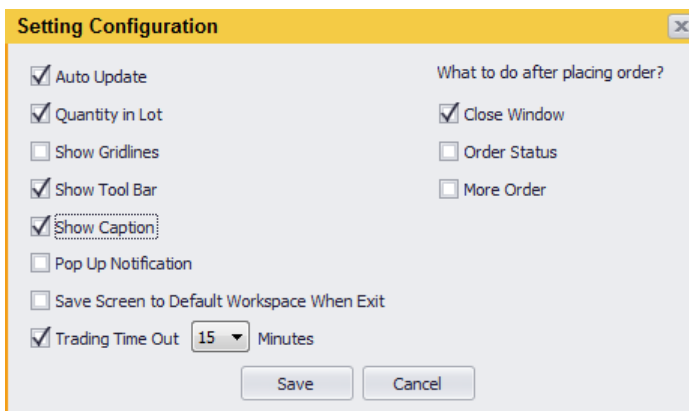

- **Auto Update:** untuk memperbarui aplikasi secara otomatis ke versi terbaru setelah menjalankan aplikasi.
- **Quantity in Lot:** mengubah *stock volume* dalam lot atau lembar (shares).
- **Show Gridlines:** menampilkan garis penanda (*gridline*) pada table.
- **Show Caption:** untuk menampilkan atau menyembunyikan *widget* title pada seluruh *widgets* untuk menghemat ruang desktop.
- **Pop Up Notification:** untuk menampilkan atau menyembunyikan *pop up window*.
- **Save Screen to Default *Workspace* When Exit:** menyimpan otomatis tampilan layar *workspace* yang terakhir digunakan pengguna. Jika dinonaktifkan, maka layar yang muncul adalah *workspace* default yang telah disimpan sebelumnya.

- **Trading Time Out and Time:** pengguna dapat melakukan *set* minimum waktu otomatis *time out* untuk PIN *trading* (max. 30 menit, default 5 menit).
- **What To After Placing Order?:** Pengguna dapat memilih fitur yang ditampilkan setelah mengirimkan order, yakni:
 - **Close *Window*** : menutup *widget* Order Buy/Sell.
 - **Order Status:** membuka *widget* Order Status melihat status dari order yang sudah dikirimkan ke bursa
 - **More Order:** tetap membuka *widget* Order Buy/Sell untuk memasukan order lainnya

7.5 Hot Key Setting

Fitur untuk membuat *hotkey* sebagai *shortcut* pada aplikasi STAR, berfungsi untuk menampilkan secara cepat dan mempermudah pengguna saat mengakses menu yang paling sering digunakan. Menu juga dapat dimunculkan dengan mengetikkan *hotkey* pada *keyboard*.

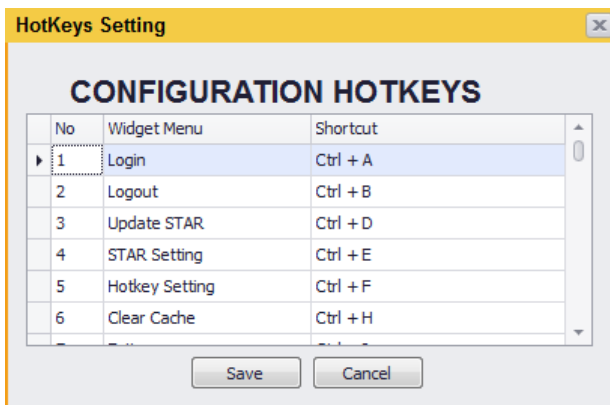

Hotkey terdiri dari:

- **Special Hotkey:** berupa tombol F1 s/d F12 berisi menu atau *widget* yang paling umum digunakan. Pada default, BUY menggunakan *hotkey* F1 dan SELL menggunakan *hotkey* F4.
- **Hotkey kombinasi:** berupa gabungan tombol CTRL + satu karakter (Abjad atau Angka), misalnya: CTRL+O untuk melihat menu order status.

Cara mengganti Hotkey:

- Klik kanan pada **Menu Bar** lalu pilih **Set Hotkey**, atau buka dari **Menu Setting > Hotkey Setting** untuk memunculkan jendela “Hotkeys Setting”. Pilih widget menu yang ingin dibuatkan shortcut dan double click untuk memunculkan jendela “**Edit Hotkeys**”.
- Pilih "**Combination Keys**" untuk melakukan perubahan hotkey yang menggunakan kombinasi angka atau huruf pada keyboard atau pilih "**Special Keys**" yang berfungsi sebagai shortcut pada menu bar.
- Klik "**OK**" untuk konfirmasi perubahan atau "**Cancel**" untuk batal, serta "**Save**" untuk menyimpan perubahan.

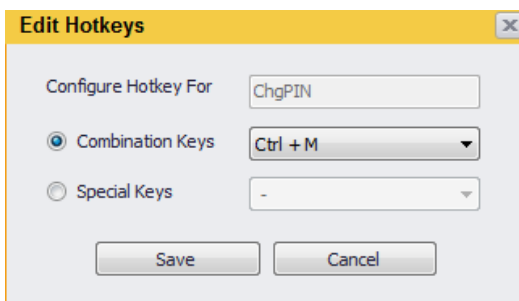

7.6 Clear Cache

Fungsi untuk membersihkan memori sementara (*cache*) jika tidak ada respon data pada aplikasi dan digunakan apabila pengguna mengalami gangguan pada saat memanggil kode saham tertentu atau pada saat aplikasi tidak merespon dengan baik, misalnya akibat *crash* pada PC pengguna.

Setiap kali **Clear cache** digunakan, aplikasi otomatis akan restart

7.7 Exit

Digunakan pada saat pengguna ingin keluar dari aplikasi sekaligus menutup sistem STAR dari layar komputer pengguna.

8. Account

Menu ini disediakan untuk informasi data rekening, keperluan perubahan *Password/PIN* pengguna dan form instruksi dari pengguna.

8.1 Enter PIN

Digunakan untuk mengakses fasilitas dan server *Stock Trading*, untuk melihat *portfolio*, data diri dan melakukan transaksi ke bursa. Cara mengakses:

1. Ketik PIN *Trading* pada *input box* “**Enter PIN Trading**” di bagian kanan atas layar *workspace* lalu klik tombol “Submit”.

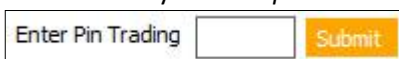

2. atau melalui menu **Account > Enter PIN**
Layar akan menampilkan dialog *window* dan masukan PIN Trading, lalu klik tombol “OK”.

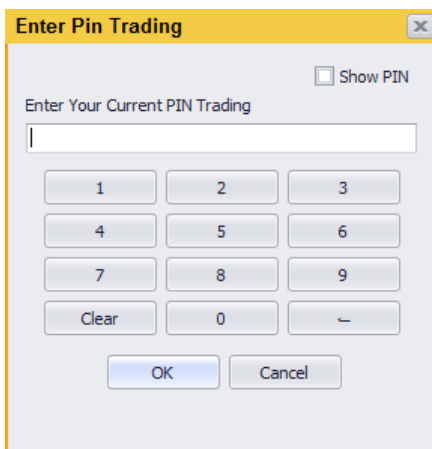

- Jika menu dimasukan dengan benar maka pengguna dapat mengakses main menu, yakni: **Account, Trade (Buy/Sell), dan Balance & Position**

- PIN *Trading* terdiri dari 6 karakter Numerik
- Default time out untuk PIN adalah 5 menit. Pengguna dapat mengatur sendiri waktu untuk auto logout pada menu **Setting > STAR Setting > Trading Time Out**.

8.2 Exit PIN

Digunakan untuk keluar dari fasilitas *trading* dan pengguna kembali hanya dapat mengakses server Market Info. Timer untuk kondisi pin aktif terlihat pada sisi kanan atas. Selama tidak ada aktivitas dari pengguna maka timer akan menghitung mundur untuk kemudian auto logout jika telah mencapai waktu yang disetting.

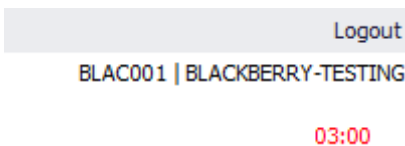

Jika tercapai *auto-logout* PIN dalam contoh diatas yaitu 3 menit, maka secara otomatis pengguna akan keluar dari semua menu *trading*.

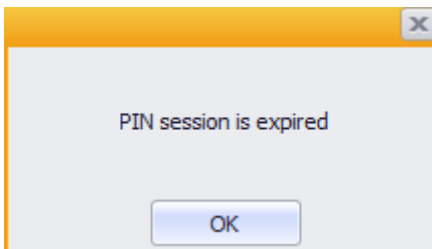

8.3 Change PIN

Digunakan untuk mengganti PIN *trading*. nomor identifikasi pribadi yang bersifat rahasia.

Cara mengganti PIN:

- Masukan PIN lama (atau *temporary PIN*)
- Masukan 6 karakter berupa angka atau *numeric* yang baru pilihan pengguna. Contoh: 678789
- Masukan ulang PIN baru

PIN adalah kode rahasia, pengguna diwajibkan untuk mengganti PIN secara berkala.

8.4 Change Password

Digunakan untuk mengganti kata sandi (*password*) untuk login ke aplikasi STAR dan mengakses data *market info*.

Change Password

Show Password

Enter Your Current Password

New Password

Re-type New Password

Password must be Alpha Numeric (10 -15 chars)
e.g : "samuel123"

Save Cancel

Cara mengganti *Password*:

- Masukan *password* lama (atau *temporary password*)
- Masukan *password* baru pilihan pengguna, minimal 10 karater, maksimal 15 karakter, harus kombinasi huruf (*alphabet*) dan angka (*numeric*). Contoh: samuel12345
- Masukan ulang *password* baru.

Password adalah kode rahasia, pengguna diwajibkan untuk mengganti *password* secara berkala.

8.5 Update Profile

Berisi informasi profile aplikasi pengguna terdiri dari:

- **My Profile** berupa informasi nomor kontak dan kode rekening. Data yang dapat diubah sendiri oleh pengguna berupa: Contact Mobile, Phone Number dan Email. Pengguna harus mengisi salah satu *contact number field*, tidak diperbolehkan untuk dikosongkan semua. Klik tombol "Send" untuk mengirim *request* penggantian data.

Berikut ini penjelasan label pada tabel **My Profile**:

Client Type	: Jenis nasabah
Client Code	: Kode nasabah (user ID)
Client Name	: Nama pemilik rekening
RDI No.	: Bank dan Nomor RDI
SID No.	: Nomor Single ID nasabah di BEI
CBEST No.	: Nomor C-BEST di KSEI
Trading Service Type	: Jenis layanan transaksi
Account Limit Type	: Jenis limit transaksi pada rekening nasabah
ID Type	: Jenis kartu identitas
ID Number	: Nomor kartu identitas
ID Expired Date	: Tanggal kadaluarsa kartu identitas
Contact Address	: Alamat korespondensi yang dapat dihubungi
Mobile	: Nomor telepon selular

Home Phone : Nomor telepon rumah
Office phone : Nomor telepon kantor
Email : Alamat email, bisa diisi lebih dari satu email,
batasi dengan tanda (;)

- **Bank Account** berupa informasi nomor rekening bank pengguna yang bersangkutan. Disediakan 3 buah rekening Bank .

Bank Name : Nama bank
Bank Branch Name : Cabang bank
Bank Acc Name : Nama pemilik rekening
Bank Acc Number : Nomor rekening bank

8.6 Fund Withdrawal Request

Formulir untuk mengirimkan instruksi penarikan dana dari rekening efek/RDI ke rekening bank pengguna.

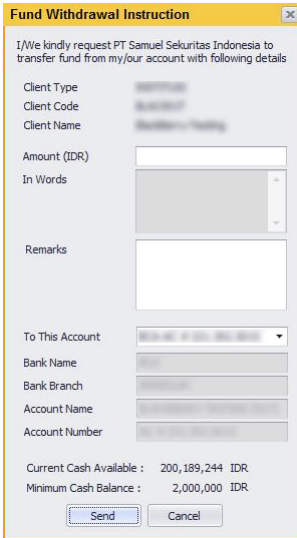

Penjelasan label pengisian penarikan dana

Amount (IDR) : Jumlah dana yang akan dicairkan.

Remarks : Keterangan/berita.

To This Account : Pilih rekening bank terdaftar yang dituju.

Cut off time penarikan dana adalah jam 13.00 WIB. Instruksi yang dikirimkan melewati jam tersebut akan diproses hari berikutnya.

8.7 Fund Deposit Confirmation

Menu untuk mengirimkan konfirmasi pengiriman dana ke rekening RDI pengguna ke STARCustomer Service dan bagian Finance.

Fund Deposit Confirmation

I/We have transferred additional fund to my/our RDI Account

RDI Bank: [text box]
Account Name: [text box]
Account Number: [text box]

as following details :

Client Type: [text box]
Client Code: [text box]
Client Name: [text box]
Payment Date: [dropdown menu]
Deposit Type: [dropdown menu]
From This Account: [dropdown menu]
Bank Name: [text box]
Bank Branch: [text box]
Account Name: [text box]
Account Number: [text box]

Amount (IDR): [text box]
In Words: [dropdown menu]
Remarks: [text area]

[Send] [Cancel]

Penjelasan label konfirmasi pengiriman dana

- Payment Date : Tanggal pengiriman dana
- Deposit Type : Jenis prosedur transfer dana
- From This Account : Pilih rekening bank asal dana

8.8 Download Forms

Menu untuk mendownload dokumen yang harus ditandatangani nasabah seperti: formulir penutupan rekening, formulir pemindahan saham, dan formulir lainnya.

	<p>SURAT PERNYATAAN PEMINDAHAN EFEK/SAHAM <i>Shares Transfer Out</i></p>	<p>Instruksi Khusus <i>Special Instruction</i></p>																										
<p>Yang bertanda tangan di bawah ini: <i>I, the undersigned</i></p>																												
<p>Nama <i>Name</i></p>	<p>_____</p>																											
<p>No. Identitas <i>ID Card No</i></p>	<p>_____</p>	<p>Kode Nasabah: _____ <i>Client Code</i></p>																										
<p>Dengan ini bermaksud melakukan pemindahan efek/saham saya/kami dari PT Samuel Sekuritas Indonesia ke broker sbb: <i>I/we intend to transfer my/our securities account from PT Samuel Securities Indonesia to following broker:</i></p>																												
<p>Nama Perusahaan/Broker <i>Securities Company/Broker</i></p>	<p>_____</p>																											
<p>Kontak/No. Telp <i>Contact Person/Phone no.</i></p>	<p>_____ / _____</p>																											
<p>Efek(-efek) yang akan dipindahkan: <i>Securities shares to be transferred:</i></p>																												
	<table border="1" style="width: 100%; border-collapse: collapse;"> <thead> <tr> <th style="width: 5%;">No</th> <th style="width: 10%;">Stock Code</th> <th style="width: 55%;">Stock Name</th> <th style="width: 10%;">Shares</th> <th style="width: 15%;">Lot</th> </tr> </thead> <tbody> <tr><td> </td><td> </td><td> </td><td> </td><td> </td></tr> <tr><td> </td><td> </td><td> </td><td> </td><td> </td></tr> <tr><td> </td><td> </td><td> </td><td> </td><td> </td></tr> <tr><td> </td><td> </td><td> </td><td> </td><td> </td></tr> </tbody> </table>	No	Stock Code	Stock Name	Shares	Lot																						
No	Stock Code	Stock Name	Shares	Lot																								

9. Trade

Menu ini untuk melakukan perdagangan saham dan melihat aktifitas transaksi pengguna.

9.1 Order Buy

Digunakan untuk memasang order Beli. Cara membuka *widget* Order Buy, dari menu **Trade > Buy** atau pilih *default hotkey* **F1**

CASH		STOCK	
Avail. Cash :	25,204,249	Lot :	0
Buy. Power :	25,204,249	Cost :	0
Curr. Ratio :	0.00%	Est G/L % :	0.00%

Cara memasang order Beli:

1. **STOCK** : Masukkan kode saham di kolom **Stock**. Jika tidak mengetahui kode saham yang dicari, pengguna dapat memasukkan Nama emiten, lalu memilih dari daftar saham yang ditampilkan. Setelah stock diter maka akan tampil nama emiten dan nilai *CAP (capping)* dari saham bersangkutan.
2. **PRICE** : Masukkan harga yang diinginkan di kolom **Price**. Klik **Auto Price** jika harga ingin diisi otomatis mengikuti harga pasar

(Last). Harga dapat diubah dengan mengetik manual atau menggunakan tanda panah pada *keyboard*.

3. **LOT** : Masukkan Jumlah saham yang akan dipesan di kolom **LOT** (1 lot = 100 lembar saham).

- Gunakan Mode **Single** Jika order hanya dikirimkan satu kali (default)
- Gunakan Mode **Loop (shortcut Ctrl+O)** jika ingin order dengan price dan quantity yang sama diulang beberapa kali secara otomatis. Loop dibatasi max 100

Misal: BUY UNVR 31,500 sebanyak 1 Lot ingin diulang 10 kali secara otomatis maka pilih mode Loop dan masukkan angka 10 pada box

- Gunakan Mode **Split (shortcut Ctrl+R)** jika ingin memecah order dalam jumlah besar menjadi beberapa order . Split dibatasi max 100

Misal: BUY UNVR 31,500 sebanyak 1000 lot ingin dipecah menjadi 5 buah order dengan nilai lot masing-masing random, maka pilih mode Split dan masukkan angka 5 pada text box

4. **VALUE** : Jika tidak ingin mengisi lot tetapi langsung melakukan order dengan jumlah value tertentu maka:

- Gunakan tombol [...] disebelah kolom **VALUE**, jika ingin langsung membeli saham dengan nilai rupiah tertentu

Misal: BUY UNVR Rp.100,000,000, maka gunakan tombol [...] kemudian isikan nilai 100,000,000 pada text box yang muncul, maka nilai LOT akan otomatis terisi

- Gunakan tombol **All Cash** jika ingin membeli saham dengan menggunakan seluruh saldo dana yang tersedia.

- Gunakan tombol **All Limit** jika ingin membeli saham dengan menggunakan seluruh *buying power limit* yang tersedia.
5. **CLIENT** : *Account name* akan langsung terisi secara otomatis pada kolom **Client**. Jika memiliki akses *multi client*, maka pengguna dapat memilih daftar nama rekening/nasabah yang tersedia. Secara *default*, nama dengan urutan abjad terawal yang akan muncul di awal.
6. **SEND** : *Send time* merupakan waktu pengiriman order yang diinginkan. Ada beberapa pilihan antara lain
- *now, order langsung dikirimkan pada saat nasabah input order*
 - *pre opening, dikirimkan pada saat pre opening dimulai*
 - *1st session, dikirimkan pada saat sesi 1 dimulai*
 - *2nd session, dikirimkan pada saat sesi 2 dimulai*
 - *Time, dikirimkan pada waktu tertentu yang diinginkan (dalam satuan jam dan menit)*
7. **LIVE TIME** : Merupakan masa berlakunya suatu order jika pada mode SEND TIME yang digunakan adalah *Now*. Terdapat 3 pilihan masa berlakunya suatu order yaitu
- *Day, nilai default artinya order berlaku selama satu hari penuh sejak diinput sampai order tersebut full done atau diwithdraw sendiri oleh nasabah*
 - *Session, order akan berlaku selama session pada saat order diinput, jika order diinput pada session 1 maka pada session 2, order otomatis akan terwithdraw*
 - *GTC, Good Til Cancel, Order akan terus menerus dikirimkan ke market selama order tersebut belum tercapai full done atau belum mencapai waktu masa berlakunya order yang ditentukan (maks:30 hari)*

8. **SUBMIT** : Tekan **Enter** pada *keyboard* atau klik tombol **Confirm Buy** untuk konfirmasi order atau klik tombol **Clear** untuk batal dan mengubah order.

9.2 Order Sell

Digunakan untuk memasang order Jual. Cara membuka *widget*, dari menu **Trade > Sell** atau *default hotkey* **F4**

CASH		STOCK	
Avail. Cash :	24,015,662	Lot :	0
Buy. Power :	24,015,662	Cost :	0
Curr. Ratio :	0,00%	Est G/L % :	0,00%

Cara memasang order Jual

1. **STOCK** : Masukkan kode saham di kolom **Stock**. Jika tidak mengetahui kode saham yang dicari, pengguna dapat memasukan Nama Perusahaan, lalu memilih dari daftar saham yang ditampilkan. Nama lengkap emiten akan tampil beserta informasi *CAP(Capping)* dari saham bersangkutan
2. **PRICE** : Masukkan harga yang diinginkan di kolom **Price**. Klik **Auto Price** jika harga ingin diisi otomatis mengikuti harga pasar (*Last*). Harga dapat diubah dengan mengetik manual atau menggunakan tanda panah pada *keyboard*.
3. **LOT** : Masukkan jumlah saham yang akan dipesan di kolom **Lot** (1 lot = 500 lembar saham).

- Gunakan Mode **Single** Jika order hanya dikirimkan satu kali (default)
 - Gunakan Mode **Loop (shortcut Ctrl+O)** jika ingin order yang sama diulang beberapa kali secara otomatis . Loop dibatasi max 100
Misal: BUY UNVR 1 Lot ingin diulang 10 kali secara otomatis maka pilih mode Loop dan masukkan angka 10 pada box
 - Gunakan Mode Split Gunakan **Mode Split (shortcut Ctrl+R)** jika ingin memecah order dalam jumlah besar menjadi beberapa order . Loop dibatasi max 100
Misal: BUY UNVR 1000 lot ingin dipecah menjadi 5 buah order dengan nilai lot masing-masing random, maka pilih mode Split dan masukkan angka 5 pada box
 - Klik tombol **All Lot** untuk memasang Jual saham dengan seluruh *quantity* yang tersedia.
4. **VALUE** : Value akan terisi otomatis berdasarkan price dan jumlah lot
 5. **CLIENT** : Account name akan langsung terisi secara otomatis pada kolom **Client**. Jika memiliki akses *multi client*, maka pengguna dapat memilih daftar nama rekening/nasabah yang tersedia. Secara *default*, nama dengan urutan abjad terawal yang akan muncul di awal.
 6. **SEND** : *Send time* merupakan waktu pengiriman order yang diinginkan. Ada beberapa pilihan antara lain
 - *now, order langsung dikirimkan pada saat nasabah input order*
 - *pre opening, dikirimkan pada saat pre opening dimulai*
 - *1st session, dikirimkan pada saat sesi 1 dimulai*
 - *2nd session, dikirimkan pada saat sesi 2 dimulai*

- *Time, dikirimkan pada waktu tertentu yang diinginkan (dalam satuan jam dan menit)*
7. **LIVE TIME** : Merupakan masa berlakunya suatu order jika pada mode SEND TIME yang digunakan adalah *Now*. Terdapat 3 pilihan masa berlakunya suatu order yaitu
- *Day, nilai default artinya order berlaku selama satu hari penuh sejak diinput sampai order tersebut full done atau diwithdraw sendiri oleh nasabah*
 - *Session, order akan berlaku selama session pada saat order diinput, jika order diinput pada session 1 maka pada session 2, order otomatis akan terwithdraw*
 - *GTC, Good Til Cancel, Order akan terus menerus dikirimkan ke market selama order tersebut belum tercapai full done atau belum mencapai waktu masa berlakunya order yang ditentukan (maks:30 hari)*
7. **SUBMIT** : Tekan **Enter** pada *keyboard* atau klik tombol **Confirm Sell** untuk konfirmasi order atau klik tombol **Clear** untuk batal dan mengubah order.

*Tips: Prosedur order beli maupun jual dapat dilakukan lebih cepat dengan menekan **enter** pada keyboard.*

Penjelasan label pada tabel informasi tambahan di *widget* Order Buy/Sell:

- **Auto Order Book**, tampilan Order Book yang akan terisi jika kode saham sudah dimasukan.
- **Avail Cash**. menginformasikan posisi kas yang masih bisa dipergunakan untuk transaksi secara *real time*.
- **Buy. Power** adalah *buying power limit* yakni maksimal nilai dana yang dapat dipakai untuk melakukan order pembelian.

- **Curr. Ratio** adalah perhitungan *potensial limit ratio* yang dihitung otomatis apabila memasang order pada harga yang dimasukkan.
- **Lot** adalah total *quantity* dalam satuan lot saham yang dimiliki
- **Cost** adalah harga modal dari saham yang dimiliki
- **Est G/L (%)** adalah estimasi persentase keuntungan atau kerugian berdasarkan harga pembelian (*cost price*) pada saat melakukan order jual, dengan formula sebagai berikut:
$$\text{Est G/L (\%)} = \frac{[(\text{Price} \times \text{Lot}) - (\text{Cost} \times \text{Lot})]}{(\text{Cost} \times \text{Lot})} * 100\%$$
- Pada bagian bawah terdapat menu **Stock Position** yang dapat ditampilkan atau disembunyikan dan tombol **Portfolio** untuk membuka *widget* portfolio secara cepat.

9.3 Order Confirmation

Berfungsi sebagai halaman konfirmasi atas order yang dimasukan.

Order Buy

BUY

Order Confirmation
BLAC001 - BLACKBERRY-TESTING

STOCK : UNVR
PRICE : 31,000
LOT : 10
VALUE Rp : 31,000,000
P. RATIO : 40.34%

STOCK POSITION

Unilever Indonesia Tbk.			
Last	31,850	Hi	31,975
Chg	+100	Lo	31,600
%Chg	+0.31%	Prev	31,750
Freq	926	Open	31,750
Lot	5,659	VWap	31,828
Val	18.0B	Mkt Cap	243.0T
BLOT	BID	OFFER	OFLOT
187	31,825	31,850	148
140	31,800	31,875	13
144	31,775	31,900	28
2	31,750	31,925	15
42	31,725	31,950	57
2	31,700	31,975	421
1	31,675	32,000	3,887
76	31,650	32,025	28
15	31,625	32,050	86
65	31,600	32,075	43
674			4,726

Klik tombol **Agree**, untuk mengirimkan order ke bursa, atau klik **Cancel** untuk membatalkan.

Pada order confirmation terdapat informasi potential

ratio untuk nasabah yang bertipe ratio, jika P.Ratio lebih besar dari ratio yang diberikan maka order akan tertolak.

Setelah melakukan pengiriman order, terdapat pilihan kondisi tampilan (lihat bagian 7.4 STAR Setting).

9.4 Amend Order

Berfungsi untuk mengubah jumlah (*quantity*) dan/atau mengubah harga pada order yang masih berstatus terpasang antri (*open*).

AMEND BUY Evergreen Invesco Tbk.

STOCK: GREN Evergreen Invesco Tbk. CAP: 3%

PRICE: 109

LOT: 1

VALUE: 10,900

CLIENT: BLAC001 BLACKBERRY-TESTING

AMEND BUY

BDLOT	BID	OFFER	OFLOT
951	140	141	1,762
1,597	139	142	2,298
1,695	138	143	1,489
2,192	137	144	1,648
1,985	136	145	2,191
1,628	135	146	1,712
2,371	134	147	2,126
1,837	133	148	2,312
1,923	132	167	570
500	120	170	500
16,679			16,608

CASH		STOCK	
Avail. Cash :	7,280	Lot :	0
Buy. Power :	1,214,002	Cost :	0
Curr. Ratio :	0.00%	Est G/L % :	0.00%

STOCK POSITION Refresh Show Portfolio

Cara memunculkan perintah *amend*, klik tombol “A” pada *widget Order Status* atau *Trade Detail*.

- Order yang akan diubah, akan muncul *dialog widget*. Pengguna dapat mengubah *price* atau *lot*.
- **Amend Price:** menambah atau mengurangi harga yang dipasang.
- **Amend Lot:** hanya dapat mengurangi *quantity* lot, tidak bisa menambah jumlah lot yang dipasang.
- **Amend Value:** Jika Amend dengan memasukkan nilai value tertentu, yang otomatis akan dikonversi dalam bentuk lot sesuai fraksi harga
- Klik tombol **Amend Buy/Sell** untuk mengkonfirmasi perintah *amend*.

- *Widget Amend Confirmation* akan muncul, perhatikan harga dan *quantity* sebelum dan sesudah perubahan. Klik **Agree** jika data yang diubah sudah benar.
- Periksa kembali order yang sudah diubah di menu **Order Status**.

9.5 Withdraw Order

Berfungsi untuk membatalkan order yang masih berstatus *open*.

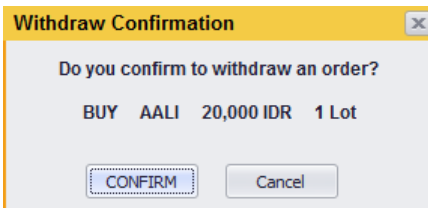

Cara memunculkan perintah *withdraw*, klik tombol “**W**” pada *widget Order Status* atau **Trade Detail**, atau klik tombol **WD All Order**, **WD All Buy**, **WD All Sell** (lihat bagian 9.5 Order Status).

- *Pop up window withdraw confirmation* akan muncul
- Klik tombol **Agree** jika data yang dikonfirmasi sudah benar

9.6 Order Status

Digunakan untuk melihat status semua order yang telah dipasang, termasuk total value dari order yang dipasang. Cara membuka klik menu **Trade > Order Status** atau *default hotkey F2*.

#	ACTION	C	STOCK	B/S	COST	PRICE	QTY	VALUE	ORD TIME	ORD NO	QUEING	BAL	STATUS	MSG	MK	DS
5			BUMI	BUY	220	220	50	1,100,000	09:00:00	469506430		0	DONE	-	RG	C
6			BUMI	BUY	220	220	50	1,100,000	09:00:00	469506421		0	DONE	-	RG	C
7			BUMI	BUY	220	200	15	300,000	09:49:48	469507019		15	WITHDR...	-	RG	C
8	A	W	BUMI	BUY	220	210	50	1,050,000	08:54:40	469506273		50	OPEN	-	RG	C
9	A	W	BUMI	BUY	220	210	50	1,050,000	08:54:39	469506221		50	OPEN	-	RG	C
10	A	W	BUMI	BUY	220	205	50	1,025,000	08:54:39	469506223		50	OPEN	-	RG	C
11	A	W	BUMI	BUY	220	200	50	1,000,000	08:54:39	469506132		50	OPEN	-	RG	C
TOTAL								5,136,000	IDR							
Buy Order								5,136,000	IDR							
Sell Order								0	IDR							
Net B/S ...								-5,136,000	IDR							
Total Or...								7	Order							
Open Or...								252	Lot							

Berikut ini penjelasan label pada tabel **Order Status**:

- # : Nomor urut
- Action : Tombol untuk melakukan perubahan atau pembatalan
- A (*Amend*) : Perintah untuk mengubah pesanan
- W (*Withdraw*) : Perintah untuk membatalkan pesanan
- Rcv.Time : Waktu penerimaan order oleh server STAR
- Code : Kode Rekening (*client code*)
- Name : Nama Pemilik Rekening
- Stock : Kode saham
- B/S : Jenis order Beli atau Jual
- Cost : Harga modal
- Price : Harga yang dimasukan
- Lot : *Quantity* dalam satuan Lot
- Value : Nilai order/transaksi
- Ord Time : Waktu penerimaan order oleh bursa (*IDX order time*)
- Ord No. : Nomor order di bursa (*IDX order number*)

Queing	: Nomor antrian order di bursa dengan format <u>X/Y</u> dimana X adalah no. antrian untuk harga yang dimasukkan dan Y adalah no.antrian terhadap seluruh order saham bersangkutan
Bal	: Sisa order yang masih open
Status	: Order status
Msg	: Keterangan atau penjelasan order status
Trd No.	: Nomor transaksi di bursa (<i>IDX trade number</i>)
Trd Time	: Waktu transaksi <i>done</i> bursa (<i>IDX trade time</i>)
Remote No.	: Nomor order di remote
Ref	: Nomor referensi order
MK	: Jenis Board Market
DS	: <i>Device Source memberikan informasi order di kirim dari device tertentu</i>

Arti Order Status

- **Open:** *Order have submitted to IDX* = Pesanan sudah dikirim ke bursa.
- **Pending:** *Order pending waiting for market opened* = Pesanan ditunda menunggu bursa dibuka. Semua order yang berstatus *pending* akan muncul keterangan status dari BEI, pada kolom **Msg**.
- **Amend:** *Order has been replaced/amended* = Pesanan telah diubah
- **Withdraw:** *Order has been cancelled/withdrawn* = Pesanan telah dibatalkan.
- **Done:** *Order has done/fully matched* = Transaksi telah selesai atau sepenuhnya komplit.
- **Partial:** *Order partially done/matched* = Transaksi terjadi sebagian.
- **Reject:** Order direject = Order ditolak oleh bursa biasanya karena berhubungan dengan aturan perdagangan seperti batas harga untuk suatu saham

Arti tombol dan filter pada menu order status:

- **WD All Order:** tombol *action* untuk membatalkan semua order beli dan Jual yang masih open.
- **WD All Buy:** tombol *action* untuk membatalkan semua order beli yang masih open.
- **WD All Sell:** tombol *action* untuk membatalkan semua order jual yang masih open.
- **Check box - Order Only:** untuk memunculkan kolom-kolom **Order List** saja.
- **Check box - Done Only:** untuk memunculkan kolom-kolom **Trade Done** saja.
- **Filter by Client Code:** Untuk menampilkan order client-client tertentu
- **Filter by Stock:** Untuk menampilkan order untuk saham-saham tertentu
- **Filter by B/S:** Untuk menampilkan order Buy atau Sell saja

Keterangan sumber perangkat yang digunakan saat memasukan order:

- Ikon PC = STAR Desktop
- Ikon Browser = STAR Web Browser
- Ikon BB = Blackberry App
- Ikon Apple = iPhone/iPad App
- Ikon Android = Android Smartphone/Tablet
- Ikon PDA = WAP / Mobile Browser
- Ikon Phone = Call Account Officer
- Ikon DMA = Bloomberg Terminal

9.7 Trade Done Detail

Digunakan untuk melihat status semua order yang telah dipasang dan detail dari transaksi yang terjadi.

Trade Detail																		
ORDER LIST		Client Code	Stock	B/S	Order Status	Price	WD All Order	WD All Buy	WD All Sell	Save Filter	LOCK							
ACTION	C	ORD TIME	CODE	ORD NO	STOCK	F/D	B/S	COST	PRICE	LOT	VALUE	OPEN	DONE	QUEING	STATUS	MSG	MKT	DS
[A]	[W]	08:43:59	BLACO...	469506969	BUMI	D	BUY	213	180	1	18,000	1	0		OPEN	-	RG	[C]
[A]	[W]	08:54:40	BLACO...	469506432	BUMI	D	BUY	213	180	1	18,000	1	0		OPEN	-	RG	[C]
		08:34:27	BLACO...	-	BNBR	D	BUY	0	400	50	2,000,000	50	0		REJECT	(295): Trade Rule ...	RG	[C]
[A]	[W]	08:54:40	BLACO...	469506474	BUMI	D	BUY	213	195	50	975,000	50	0		OPEN	-	RG	[C]
		09:00:00	BLACO...	469506430	BUMI	D	BUY	213	220	50	1,100,000	0	50		DONE	-	RG	[C]
		09:00:00	BLACO...	469506421	BUMI	D	BUY	213	220	50	1,100,000	0	50		DONE	-	RG	[C]
		09:48:48	BLACO...	469507019	BUMI	D	BUY	213	200	15	300,000	15	0		WITHDRAW	-	RG	[C]
		10:35:46	BLACO...	469506273	BUMI	D	BUY	213	210	50	1,050,000	0	50		DONE	-	RG	[C]
		10:35:46	BLACO...	469506221	BUMI	D	BUY	213	210	50	1,050,000	0	50		DONE	-	RG	[C]
		10:35:46	BLACO...	469506223	BUMI	D	BUY	213	205	50	1,025,000	0	50		DONE	-	RG	[C]
[A]	[W]	08:54:39	BLACO...	469506132	BUMI	D	BUY	213	200	50	1,000,000	50	0		OPEN	-	RG	[C]

TRADE DONE														
TRADE DONE		Client Code	Stock	B/S	Broker	Save Filter	LOCK							
TRD TIME	CODE	ORD NO	F/D	STOCK	B/S	COST	PRICE	LOT	VALUE	TRD NO	BR	MKT	DS	
10:35:46	BLAC001	469506134	D	BUMI	BUY	213	205	1	20,500	198851849	BK	RG	[C]	
10:35:46	BLAC001	469506136	D	BUMI	BUY	213	205	1	20,500	198851850	BK	RG	[C]	
10:35:46	BLAC001	469506137	D	BUMI	BUY	213	205	1	20,500	198851851	BK	RG	[C]	
10:35:46	BLAC001	469506138	D	BUMI	BUY	213	205	1	20,500	198851852	BK	RG	[C]	
10:35:46	BLAC001	469506139	D	BUMI	BUY	213	205	1	20,500	198851853	BK	RG	[C]	
10:35:46	BLAC001	469506140	D	BUMI	BUY	213	205	1	20,500	198851854	BK	RG	[C]	
10:35:46	BLAC001	469506141	D	BUMI	BUY	213	205	1	20,500	198851855	BK	RG	[C]	
10:35:46	BLAC001	469506142	D	BUMI	BUY	213	205	1	20,500	198851856	BK	RG	[C]	
10:35:46	BLAC001	469506143	D	BUMI	BUY	213	205	1	20,500	198851857	BK	RG	[C]	
10:35:46	BLAC001	469506145	D	BUMI	BUY	213	205	1	20,500	198851858	BK	RG	[C]	
10:35:46	BLAC001	469506146	D	BUMI	BUY	213	205	1	20,500	198851859	BK	RG	[C]	
10:35:46	BLAC001	469506149	D	BUMI	BUY	213	205	1	20,500	198851860	BK	RG	[C]	
10:35:46	BLAC001	469506097	D	BUMI	BUY	213	205	1	20,500	198851839	BK	RG	[C]	
10:35:46	BLAC001	469506121	D	BUMI	BUY	213	205	1	20,500	198851840	BK	RG	[C]	
									213.00	250	5325900			

Widget ini terdiri dari dua bagian sebagai berikut:

- **Order List** : daftar semua order yang dimasukan ke bursa
- **Trade Done**: daftar semua transaksi yang sudah terjadi.

Untuk mempermudah pencairan order yang yang sudah dipasang, order dapat di-filter sebagai berikut:

- Client Code : Kode nasabah
- Stock : Kode saham
- B/S : Order Beli atau Jual
- Order Status : Status order yang masih *open* atau semua order
- Broker : Broker ID
- Price : Memfilter berdasar harga tertentu

Berikut ini penjelasan label pada tabel **Order List**:

Action	: Tombol untuk melakukan perubahan
A (<i>Amend</i>)	: Perintah untuk mengubah pesanan
W (<i>Withdraw</i>)	: Perintah untuk membatalkan pesanan
Rcv Time	: Waktu pemasangan order
Code	: Kode nasabah
Name	: Nama nasabah
Ord No.	: Nomor order di bursa (<i>IDX order number</i>)
Ord Time	: Waktu penerimaan order oleh bursa (<i>IDX order time</i>)
Stock	: Kode saham
B/S	: Jenis order Beli atau Jual
Cost	: Harga modal
Price	: Harga yang dimasukkan
Lot	: <i>Quantity</i> order yang dimasukkan dalam satuan Lot
Value	: Nilai order/transaksi
Open	: <i>Quantity</i> lot yang masih antri (<i>order balance</i>)
Done	: <i>Quantity</i> lot yang sudah <i>done</i>
Queing	: Antrian order dengan format X/Y dimana X adalah antrian untuk order dengan harga yang diinput dan Y adalah antrian untuk seluruh order
Status	: Order status
Msg	: Keterangan atau penjelasan order status
Mk	: Jenis pasar
DS	: <i>Device Source</i>
User	: Kode pengguna yang memasang order
Ref	: Nomor referensi order
Remote No.	: Nomor order di remote system

Berikut ini penjelasan label pada tabel **Trade Done**:

Rcv Time	: Waktu pemasangan order
Code	: Kode nasabah
Name	: Nama nasabah
Ord No.	: Nomor order di bursa (<i>IDX order number</i>)
Ord Time	: Waktu penerimaan order oleh bursa (<i>IDX order time</i>)
Stock	: Kode saham
B/S	: Jenis order Beli atau Jual
Cost	: Harga modal
Price	: Harga yang dimasukan
Lot	: <i>Quantity</i> order yang dimasukkan dalam satuan Lot
Value	: Nilai transaksi
Trd No.	: Nomor transaksi di bursa (<i>IDX trade number</i>)
Trd Time	: Waktu transaksi <i>done</i> bursa (<i>IDX trade time</i>)
BR	: Kode Broker lawan
Broker	: Nama perusahaan broker lawan
Status	: Order status
Mkt	: Jenis pasar/board
DS	: <i>Device Source</i>
User	: Kode pengguna yang memasang order
Ref	: Nomor referensi order
Remote No.	: Nomor order di remote

Arti tombol dan fitur pada menu Trade Detail:

- **WD All Order:** tombol *action* untuk membatalkan semua order beli dan Jual yang masih open.
- **WD All Buy:** tombol *action* untuk membatalkan semua order beli yang masih open.

- **WD All Sell:** tombol *action* untuk membatalkan semua order jual yang masih open.
- **Save Filter:** Digunakan untuk menyimpan order yang telah difilter sesuai kebutuhan, Klik **Save Filter** setiap kali ingin menyimpan trade detail dengan data-data order yang telah difilter, maka setiap kali trade detail dibuka, order akan selalu tampil dengan filter tersebut.
- **Lock:** Jika ada order baru, maka secara default cursor pada order list maupun trade detail akan langsung melompat dan aktif pada order baru tersebut meskipun saat itu cursor sedang aktif pada order tertentu. Namun jika hal tersebut tidak diinginkan, cukup beri [v] pada lock sehingga meskipun ada order baru, cursor akan tetap berada pada order yang saat itu sedang dipilih.
- **Ctrl – F:** Fungsi untuk melakukan filter untuk langsung mencari order tertentu berdasarkan Board, Stock Code dan Price

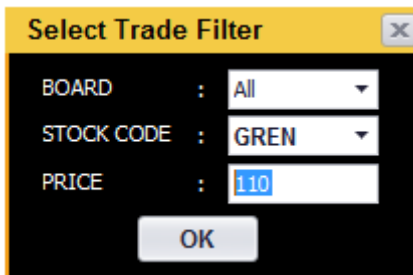

- **Switch Orientation:** Fitur ini diakses melalui klik kanan pada mouse, yang berfungsi untuk merubah tampilan trade details dari horizontal ke vertical atau sebaliknya

10. GTC list

Widget ini digunakan untuk melist order-order yang memiliki live time GTC yang dibuat melalui widget Buy/Sell . Order GTC akan terus berada dalam list selama order belum full done atau belum terpenuhi batas expirenya, jika salah satu terpenuhi maka order GTC esok harinya akan otomatis terhapus dari list

ID	RCV TIME	CODE	NAME	STOCK	B/S	PRICE	LOT	BAL.	DONE	LIVE TIME	STATUS	USER
143	2014-11-04	BLAC001	BLACKBERRY-TESTING	ASII	BUY	6,000	67	67	0	2014-12-04	ACTIVE	bfm
132	2014-10-29	BLAC001	BLACKBERRY-TESTING	BHIT	BUY	310	50	50	0	2014-11-29	ACTIVE	elf
116	2014-10-28	BLAC001	BLACKBERRY-TESTING	SMCB	BUY	7,700	3	3	0	2014-11-28	ACTIVE	bam
113	2014-10-28	BLAC001	BLACKBERRY-TESTING	ZBRA	BUY	770	10	8	2	2014-11-28	ACTIVE	bam
107	2014-10-28	BLAC001	BLACKBERRY-TESTING	SMCB	BUY	7,700	5	5	0	2014-11-28	ACTIVE	bam
106	2014-10-28	BLAC001	BLACKBERRY-TESTING	SMCB	BUY	2,400	10	10	0	2014-11-28	ACTIVE	bam

10.1 Aturan order GTC

1. Order memiliki maksimal live time adalah 30 hari
2. Setiap nasabah hanya boleh memiliki order GTC aktif maksimal 10 order
3. Order GTC yang sudah submit ke market kemudian dilakukan amend price atau lot melalui *widget order status/trade detail*, maka amend tersebut **tidak merubah** price atau lot pada order yang terdapat pada GTC List
4. Order GTC yang sudah submit ke market kemudian di withdraw, maka tidak akan menghapus order tersebut pada GTC List, order akan tetap dikirimkan ke market keesokan hari **selama order belum full done atau expire**
5. Order GTC hanya akan mengupdate balance, jika order yang disubmit ke market mengalami Partial Done, maka keesokan harinya order tetap akan dikirimkan kembali dengan balance tersisa
6. Order GTC tidak akan dikirimkan lagi jika sudah expire atau full done

7. Jika terjadi corporate action pada saham yang berada pada list GTC, maka pada tanggal cum date, order tersebut akan diwithdraw otomatis by sistem dan nasabah akan dikirim email pemberitahuan
8. Order GTC dapat dihapus dengan cara klik kanan, edit gtc kemudian delete pada widget Edit GTC
9. Jika order GTC dihapus dari GTC List maka order tersebut otomatis akan ter***withdraw***

11. Automatic Order

Automatic Order adalah fitur dari STAR Desktop dengan kemampuan dimana nasabah dapat merencanakan transaksi jual atau beli berdasarkan kondisi yang nasabah inginkan, misal nasabah berencana ingin menjual saham TLKM ketika harga *last pricenya* mencapai 3000.

Nasabah sudah menentukan kondisi tersebut, maka sistem yang akan menjaga kondisinya, Jika kondisi terpenuhi yaitu saham TLKM mencapai harga 3000, maka order baru akan di **submit** ke bursa.

Automatic order secara default dapat disimpan pada aplikasi STAR desktop maksimum 30 hari, sehingga nasabah tidak perlu memonitor market terus menerus. Nasabah dapat merencanakan stop loss apabila harga saham yang dimiliki turun maupun taking profit apabila saham yang dimiliki naik pada harga tertentu.

SET ON	ID	CLIENT	STOCK	LAST	B/S	CONDITION	PRICE	LOT	STATUS	MESSAGE	CRE DATE	EXEC TIME	VALID TIL
<input type="checkbox"/>	466	DODI001	SMRA	1,645	SELL	Last Price <= 1,750	1,745	31	SENT	New Order h...	2015-07-01 09:43:13	09:43:22	2015-08-01
<input checked="" type="checkbox"/>	485	DODI001	BSDE	1,685	SELL	Stop Loss <= 1,605, P...	Last Price	24	ACTIVE	-	2015-07-01 09:42:25	-	2015-08-01
<input checked="" type="checkbox"/>	464	DODI001	PWON	430	BUY	Last Price <= 419	Last Price	25	ACTIVE	-	2015-07-01 09:41:35	-	2015-08-01

Keterangan

1. Filter untuk order
2. Add Buy: Membuat auto order Buy
3. Add Sell: Membuat auto order Sell
4. Auto Gain Loss: Membuat auto order gain/loss
5. All Set On: Menset seluruh order menjadi status "ACTIVE"
6. All Set Off: Menset seluruh order menjadi status "INACTIVE"

7. Delete All: Menghapus seluruh order yang ada dalam list, (Hanya status INACTIVE yang bisa didelete)
8. Check box untuk merubah status "ACTIVE" (checked) menjadi "INACTIVE" dan sebaliknya
9. Perhatikan column ID, karena column tersebut *bersesuaian* dengan column auto id pada trade detail ataupun order status jika order auto tersebut telah terkirim ke bursa

Notes: Auto ID dapat di ditampilkan pada trade detail dan order status dengan cara klik kanan → EDIT COLUMN kemudian pilih auto id

11.1 Jenis Auto Order

- *Add Buy* untuk melakukan auto order posisi beli
- *Add Sell* untuk melakukan auto order posisi Jual
- *Auto gain loss* untuk automatic order *cut loss* atau *profit taking* (berdasarkan *cost* atas saham yang dimiliki)

11.2 Status Auto Order

- ACTIVE
 - Order dengan status ini siap dikirim ke bursa jika kondisi memenuhi.
 - Order dengan status ini tidak dapat diedit ataupun dihapus,
 - Order harus diset "INACTIVE" terlebih dahulu jika ingin diedit atau dihapus

- SENT
Order dengan status ini sudah memenuhi kondisi dan telah terkirim ke bursa

- INACTIVE
 - Order dengan status ini hanya *listed* saja di *automatic order list*
 - Order tidak akan terkirim ke bursa meski kondisi terpenuhi.
 - Order dengan status ini yang dapat *diedit* maupun dihapus

11.3 Aturan Auto Order

- Ketika nasabah membuat *Auto Order*, maka secara default akan berstatus "ACTIVE"
- setiap nasabah hanya diperbolehkan untuk membuat 5 buah Auto Order dengan status ACTIVE.
- Jika sudah ada 5 buah Auto Order dengan status ACTIVE maka auto order berikutnya akan berstatus INACTIVE.
- Status INACTIVE dapat diset menjadi ACTIVE jika dari ke 5 order ACTIVE tersebut sudah ada yang berstatus SENT (terkirim ke bursa)

11.4 Cara Membuat Auto Order Buy/Sell

1. Buka widget Automatic Order Task
2. Klik button Add Buy untuk Auto Buy dan Add Sell untuk Auto Sell untuk Auto Order berdasarkan saham yang dimiliki , dibawah ini cara membuat Auto Order Buy

CLIENT	<input type="text" value="DODI001"/>	DODI HERMAWAN
STOCK	<input type="text" value="ADHI"/>	Adhi Karya (Persero) Tbk.

3. Masukkan kode saham
4. Pada tab Condition, lakukan setting untuk kondisi atau syarat yang jika tercapai akan mengirimkan order, Ada 3 kondisi yang tersedia yaitu *Last Price*, *Best Offer Price*, dan *Best Bid Price*.

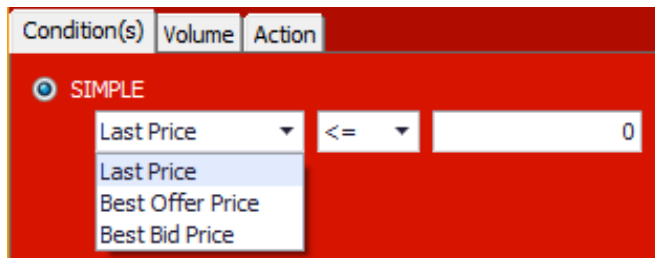

- a. Misal, Harga ADHI saat ini 3500. Kemudian diset BUY ADHI jika Last Price \leq 3600, maka order BUY akan terkirim jika harga ADHI mencapai 3600.
 - b. *Note: Trigger order akan terkirim adalah jika terjadi **perubahan harga**, maka jika pada saat auto order dibuat harga ADHI sudah 3600, maka order tidak akan dikirim dan terkirim jika harga ADHI berubah ke harga lain lalu kembali lagi ke harga 3600*
5. Jika membutuhkan tambahan syarat sebagai konfirmasi terhadap banyaknya lot yang sudah done pada saat auto order terpenuhi, maka dapat diisi syarat dengan jumlah lot yang telah done pada tab VOLUME

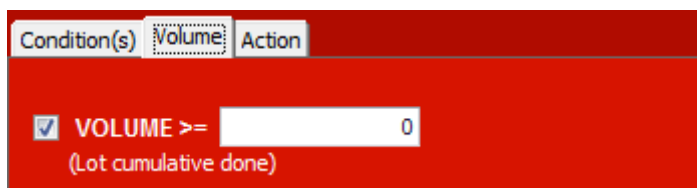

Lakukan setting price, Lot dan masa berlaku order pada tab ACTION

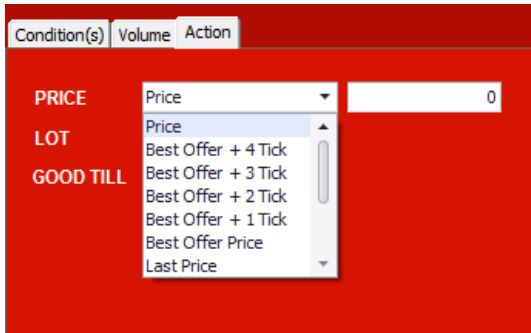

Price disini adalah price yang akan dipasang jika kondisi auto order terpenuhi.

11.5 Setting price

- Untuk setting yang dengan harga yang dapat diinput sendiri, pilihlah *Price*
- jika ingin automatic bisa pilih selain price, Harga Automatic akan mengambil setting harga yang dipilih ketika kondisi auto order telah terpenuhi

Misal BUY ADHI \leq 3600, Best bid

- Maka jika ADHI menyentuh harga 3600, order akan dikirim dengan harga Best bid saat itu, misal 3575

11.6 Cara Membuat Auto Order Gain Loss

Auto order Gain/Loss ini merupakan auto order yang berdasarkan portofolio yang dimiliki sehingga bisa diset untuk menentukan rencana Stop Loss maupun profit taking. Dalam satu auto order ini dapat langsung diset 2 auto order, stop loss dan profit taking sekaligus, dimana yang terpenuhi lebih dahulu akan dikirimkan sementara yang lain tidak akan dikirimkan

Berikut setting untuk Auto Order Gain/Loss, untuk langkah-langkah selanjutnya sama dengan Auto order yang lain

Automatic Gain/Loss (%)

SELL

CLIENT: **DODI001** DODI HERMAWAN
STOCK: **SMRA** Summarecon Agung Tbk.

Condition(s)	Volume	Action
<input checked="" type="checkbox"/> Stop Loss >=%	5.00	From AVG Price (1,683 IDR) (Last Price <= 1595 IDR)
<input checked="" type="checkbox"/> Profit Taking >=%	9.00	From AVG Price (1,683 IDR) (Last Price >= 1830 IDR)

Note untuk seluruh Auto Order:

- *Jika setting price yang dipilih adalah best offer atau best bid, maka jika pada saat kondisi terpenuhi dan price best offer atau best bid tidak ada maka order tidak akan terkirim*
- *Tick yang dimaksud dalam setting ini adalah tick berdasarkan fraksi dengan setting awal harga best bid atau best offer*
Misal Best Bid ADHI:3600 maka Best Bid-1 tick adalah 3575, Best Bid-2 tick 3550 dan seterusnya
- *Order auto memiliki masa Active secara default 1 bulan, cek selalu automatic order task anda untuk mereview seluruh auto order yang masih aktif*

12. Balance & Position

Menu ini untuk melihat portfolio saham yang dimiliki, kas rekening dan laporan historikal transaksi pengguna.

12.1 Stock Position

Menampilkan posisi saham yang dimiliki, termasuk nilai aset saat terkini, potensi keuntungan atau kerugiannya, termasuk limit dan balance terakhir.

Stock Position																	
<input type="checkbox"/> Show Beginning Balance BLAC001 BLACKBERRY-TESTING Cash Position Order Status Refresh																	
Buying Power Limit		38,473,952				Cash Balance		12,118,974									
Securities Capped Value		1,152,800				Credit Limit		0									
Potential Ratio Net B/S		0.00%				Limit Ratio		66.67%									
Total Net Open B/S		(65,000)				Trading Limit		38,473,952									
Total Net Done B/S		(7,300,000)				Total Asset Value		19,799,974									
ENDING BALANCE as on date : 24 Sep 2014 - 15:15:58 (GMT+7)																	
TRADE	STOCK CODE	AVAIL TRADE LOT	BALANCE		COST		MARKET		UNREALIZED G/L		CAPING		OPEN		DONE		
BUY	SELL	LOT	SHARE	AVG PRICE	VALUE	PRICE	VALUE	IDR	%	CAP	VALUE	BUY	SELL	BUY	SELL		
B	IS	BBKP	10	10	1,000	961	961,440	735	735,000	-226,440	-23.55%	75%	551,250	0	0	0	0
B	IS	BNER	0	0	0	0	0	0	0	0	0.00%	6%	0	1	0	0	0
B	IS	BUMI	350	350	35,000	208	7,295,950	191	6,985,000	-614,950	-8.42%	6%	401,100	1	0	350	0
B	IS	ELTY	10	10	1,000	54	54,700	50	50,000	-4,700	-8.59%	0%	0	0	0	0	0
B	IS	PWON	5	5	500	353	176,515	422	211,000	34,485	19.54%	95%	200,450	0	0	0	0
						8,482,695		7,681,000		-811,695	-9.59%		1,152,800				

- **Show Beginning Balance check box:** menampilkan (*expand*) posisi saldo rekening pada penutupan pasar hari sebelumnya. *Default* berupa *unchecked box*.
- Pilih Kode nasabah dari *drop down*.
- Tombol **Refresh:** untuk melakukan *reload* data.
- Tombol **B** dan **S**, untuk melakukan transaksi beli atau jual atas saham yang tersedia di **Stock Position**.

Penjelasan label di Tabel **Stock Position**

- Stock Code : daftar kode saham
- Available trade lot : sisa lot yang bisa dipasang jual.
- Balance Lot : jumlah saham dalam satuan lot
- Balance Share : jumlah saham dalam satuan lembar
- Cost Avg Price : harga rata-rata saham yang dibeli per lembar

Cost Value	: total nilai saham sesuai harga modal beli
Market Price	: harga pasar saham tersebut saat ini
Market Value	: total nilai saham sesuai harga pasar saat ini
Unrealized G/L IDR	: nilai potensi keuntungan atau kerugian saat ini
Unrealized G/L %	: persentase potensi untung/rugi saat ini
Capping %	: nilai Capping dari saham tersebut dalam %
Capping Value	: value dari saham tersebut saat ini berdasar cap
Open Buy	: jumlah lot order yang masih terpasang beli
Open Sell	: jumlah lot order yang masih terpasang jual
Done Buy	: jumlah lot transaksi beli
Done Sell	: jumlah lot transaksi jual

12.2 Cash Position

Digunakan untuk melihat posisi saldo dana, rincian dari laporan transaksi hari, serta limit transaksi terkini di rekening.

Cash Position			
BLAC001		BLACKBERRY-TESTING	
		Stock Position	Refresh
24 Sep 2014 - 15:39:55 (GMT+7)			
LIMIT		RATIO	
Account Limit Type	RATIO	Current Ratio	0.00%
Buying Power Limit	38,469,751	Limit Ratio	66.67%
Trading Limit	38,469,751	Ratio Call	75.00%
Credit Limit	0	Force Sell	90.00%
REAL CASH		POTENTIAL RATIO	
Available Cash For Trading	12,053,876	Potential Ratio Net B/S	0.00%
Cash Balance	12,118,974	Potential Ratio Buy	0.00%
Beginning Cash	19,429,924		
Fund In T+0	0		
Fund Out T+0	0		
Potential Fund Out T+0	0		
REAL SECURITIES		POTENTIAL SECURITIES	
M2M Value	7,646,000	M2M Value	7,670,000
Capped Value	1,150,700	Capped Value	1,152,080
ASSET			
Total Asset M2M Value	19,764,974		
Total Asset Capped Value	13,269,674		
ORDER MANAGEMENT			
Total Net Done B/S	(7,300,000)	Total Net Open B/S	(65,000)
Buy Trade Done	(7,300,000)	Buy Order Open	(65,000)
Sell Trade Done	0	Sell Order Open	0
Done Fee	(10,950)	Buy Order Fee	(98)

Berikut ini penjelasan menu **Cash Position**

LIMIT

- Account Limit Type : Tipe akun nasabah
- Buying Power Limit : Sisa batas transaksi beli saat ini
- Trading Limit : Batas Transaksi yang diberikan
Dana hari sebelumnya dan capping saham dikalikan trading limit ratio, dikalikan rasio margin call, kemudian ditambah net transaksi dan estimasi biaya komisi broker.
- Credit Limit : Batas kredit yang diberikan oleh SSI

RATIO

- Current Ratio : Nilai Ratio yang telah digunakan saat ini
- Limit Ratio : Limit Ratio yang diberikan oleh SSI
- Ratio Call : Rasio *margin call* (menambah *collateral*)
- Force Sell : Batas Ratio dimana jika tercapai SSI berhak melakukan force sell

REAL CASH

- Available Cash For Trading : Nilai dana yang tersedia untuk melakukan proses beli berdasarkan nilai dana terkini
- Cash Balance : Nilai dana terkini pada rekening nasabah (*outstanding balance*)
- Beginning Cash : Nilai dana yang telah dibukukan 1 hari sebelumnya (T-1).
- Fund in T+0 : Dana telah dikreditkan ke rekening di hari ini.
- Fund out T+0 : Dana telah didebet dari rekening di hari ini.
- Potential Fund out T+0 : Dana yang akan didebet dari rekening.

POTENTIAL RATIO

- Potential Ratio B/S : Rasio Potential Cash B/S dibagi nilai saham M2M
- Potential Ratio Buy : Rasio order beli tambah transaksi beli ditambah *cash balance*, lalu dibagi nilai saham M2M

REAL SECURITIES, POTENTIAL SECURITIES, ASSET

Real M2M Value	: Nilai saham berdasarkan harga pasar (<i>mark to market</i>).
Real Capped Value	: Nilai <i>capping</i> saham atau nilai saham setelah dikurangi ketentuan <i>haircut</i> .
Potential M2M Value	: Nilai saham yang dimiliki ditambah dengan nilai saham yang open Buy berdasarkan harga pasar (<i>mark to market</i>)
Potential Capped Value	: Nilai saham yang dimiliki ditambah dengan nilai saham yang open Buy berdasarkan harga pasar yang telah dikurangi haircut
Total Asset M2M Value	: Nilai <i>cash balance</i> di tambah nilai saham M2M terkini.
Total Asset Capped Value	: Nilai cash balance ditambah nilai saham yang telah dikurangi haircut

ORDER MANAGEMENT

Buy Order Open	: Total nilai order beli yang masih <i>open</i> .
Sell Order Open	: Total nilai order jual yang masih <i>open</i> .
Total Net Open B/S	: Nilai <i>net</i> order beli dan jual yang masih open
Buy Trade Done	: Total nilai transaksi beli yang sudah terjadi
Sell Trade Done	: Total nilai transaksi jual yang sudah terjadi
Total Net Done B/S	: Nilai <i>net</i> transaksi beli dan jual yang sudah terjadi.
Done Fee	: Biaya komisi order yang telah done
Buy Order Fee	: Perkiraan biaya komisi beli

12.3 Portfolio

Menampilkan informasi *daily portfolio* sebagaimana tercatat di kustodi (KSEI) dan *back office*, perhitungannya *securities value*, *unrealized gain loss* dan *cash balance*, berdasarkan pada tanggal penutupan pasar hari sebelumnya.

Portfolio																
BLAC001		BLACKBERRY-TESTING										Cash Position	Stock Position	Refresh		
BEGINNING BALANCE as on: Tue, 23 Sep 2014																
STOCK CODE	AVAIL LOT	BALANCE			CUSTODIAN ALLOCATED			COST (IDR)		CLOSED (IDR)		UNREALIZED G/L		CAP	CAPPED VALUE	REMARKS
		LOT	SHARE	ON HAND	OSBUY	OSSELL	PRICE	VALUE	PRICE	VALUE	IDR	%				
BBKP	9	9	900	9	0	0	961	865,286	745	670,500	-194,786	-22.51%	75%	502,875	-	
BUMI	1	1	100	0	1	0	195	19,529	189	18,900	-629	-3.22%	8%	1,134	-	
ELTY	10	10	1,000	10	0	0	54	54,700	50	50,000	-4,700	-8.59%	15%	7,500	-	
GRH	0	0	0	0	0	0	0	0	0	0	0	0.00%	3%	0	-	
PIWON	3	3	300	3	0	0	406	121,863	427	128,100	6,237	5.12%	95%	121,695	-	
WSKT	1	1	100	1	0	0	781	78,117	880	88,000	9,883	12.65%	15%	13,200	-	
Securities Value							1,139,505		955,500		-184,005		-16.16%		648,404	
Cash Balance									19,555,456							
SETTLEMENT (T+)																
DUE DATE		T+0	T+1	T+2	T+3	T+4	T+5									
		24 Sep 2014	25 Sep 2014	26 Sep 2014	29 Sep 2014	30 Sep 2014	1 Oct 2014									
ACTUAL		19,574,984	19,555,456	19,555,456	19,555,456	19,555,456	-									
T+		19,574,984	19,574,984	19,574,984	19,555,456	19,555,456	19,555,456									

Pada menu ini terdapat informasi net transaksi hari berikutnya sampai jatuh tempo transaksi (T+3).

Berikut ini penjelasan menu **Portfolio**

- Stock Code : daftar kode saham
- Available Lot : sisa lot yang tersedia
- Balance Lot : jumlah saham dalam satuan lot yang dimiliki
- Balance Share : jumlah saham dalam satuan lembar yang dimiliki
- Allocated On Hand : jumlah lot saham yang tercatat di kustodian
- Allocated Os Buy : jumlah lot saham yang masih posisinya outstanding beli di kustodian
- Allocated Os Sell : jumlah lot saham yang masih posisinya outstanding jual di kustodian
- Balance Share : jumlah saham dalam satuan lembar

Cost Price	: harga rata-rata modal saham yang dibeli per lembar
Cost Value	: total nilai saham sesuai harga modal beli
Close Price	: harga penutupan pasar saham tersebut
Close Value	: total nilai saham sesuai harga penutupan pasar
Unrealized G/L IDR	: nilai potensi keuntungan atau kerugian berdasarkan penutupan pasar
Unrealized G/L %	: persentase potensi keuntungan atau kerugian berdasarkan penutupan pasar
Cap	: nilai % haircut saham tersebut
Capped Value	: nilai total harga berdasar haircut saham
Remarks	: keterangan

Settlement (T+)

Actual	: Nilai jatuh tempo transaksi sampai dengan T+3
T+	: Nilai jatuh tempo transaksi sampai dengan T+5

12.4 Statement Report

Menampilkan laporan transaksi nasabah, berupa pencatatan historikal beli/jual saham maupun keluar masuk dana pada rekening nasabah pada periode tertentu.

Laporan dapat ditampilkan berdasarkan **Transaction Date**, yakni tanggal transaksi terakhir, maupun **Due Date**, yakni tanggal jatuh tempo transsaksi.

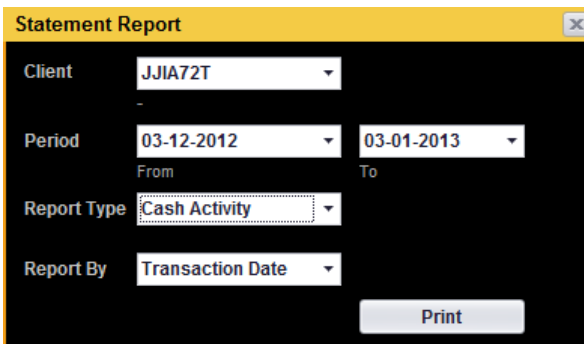

Berikut ini penjelasan menu **Statement Report**

Client	: kode nasabah
Period	: jangka waktu periode yang dipilih
Report Type	: tipe laporan
Trade History	: historikal transaksi
Cash Activity	: aktifitas keluar masuk dana pada rekening
Report by	: laporan dimunculkan berdasarkan
Transaction date	: berdasarkan tanggal dilakukannya transaksi
Due date	: berdasarkan tanggal jatuh tempo penyelesaian transaksi

13. Stock Quotes

Menu ini memantau pergerakan harga suatu saham atau semua saham yang dipantau oleh pengguna.

13.1 Detail Quote

Menu yang menampilkan rincian *summary* dan detail transaksi intraday suatu saham, termasuk info *snapshot chart*. Data pada **Detail Quote** dapat digeser ke atas-bawah menutup info *chart*.

Tarik ke atas
maka chart
akan hilang

13.2 Running Trade

Menampilkan data perdagangan seluruh saham yang terjadi (*live trade*) secara *streaming* dan *real time*.

TIME	▲	STOCK	PRICE	LOT	CHG	F/D	BY	SL	F/D	BRI
11:06:34	▲	SSIA	1,160	60	+40	F	MS	NI	D	RG
11:06:34	▲	SSIA	1,160	940	+40	F	MS	KI	D	RG
11:06:34	▼	SMGR	15,950	3	-150	F	FG	DB	F	RG
11:06:34	▲	CPIN	3,575	7	+25	F	CG	DX	D	RG
11:06:34	▲	MIRA	133	14	+1	D	GR	PD	D	RG
11:06:32	▼	PGAS	4,675	6	-25	F	CG	CS	F	RG
11:06:32	■	ADRO	1,750	12	0	D	DX	YP	D	RG
11:06:32	■	ADRO	1,750	9	0	D	DX	MI	D	RG
11:06:32	■	ADRO	1,750	2	0	D	DX	YJ	D	RG
11:06:32	■	ADRO	1,750	7	0	D	DX	YP	D	RG
11:06:33	▼	SRAJ	325	3	-95	D	YP	LH	D	RG
11:06:33	▲	SMRA	1,930	60	+30	D	DX	BK	F	RG
11:06:33	▲	SMRA	1,930	20	+30	D	DX	KZ	D	RG
11:06:33	▼	CEKA	1,840	5	-541	D	ID	ID	D	NG
11:06:33	▲	BMTR	2,500	2	+25	F	RX	YP	D	RG
11:06:33	▲	CPIN	3,575	51	+25	D	DX	DX	D	RG
11:06:33	▼	PTBA	16,800	8	-100	D	YU	PD	D	RG
11:06:33	▼	PTBA	16,800	10	-100	D	YU	CC	D	RG
11:06:33	▼	PTBA	16,800	3	-100	D	YU	DX	F	RG
11:06:34	■	ADRO	1,750	3	0	F	AK	YP	D	RG
11:06:34	■	ADRO	1,750	2	0	F	AK	KK	D	RG

Untuk menambah atau mengurangi data yang ingin dimunculkan, gunakan fitur **Edit Column** dengan menggunakan klik kanan pada mouse.

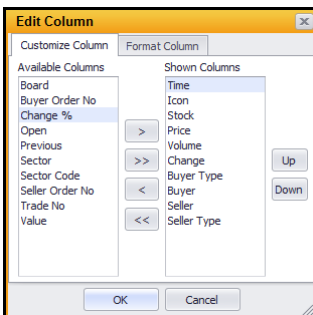

Menu **Running Trade** dapat ditampilkan dengan pilihan sebagai berikut:

- **All Stocks** : menampilkan seluruh kode saham.
- **Filter Stock**: menampilkan beberapa kode saham atau sektor saham pilihan pengguna. Untuk menampilkan menu **filter stock**, klik kanan pada *widget*, pilih filter

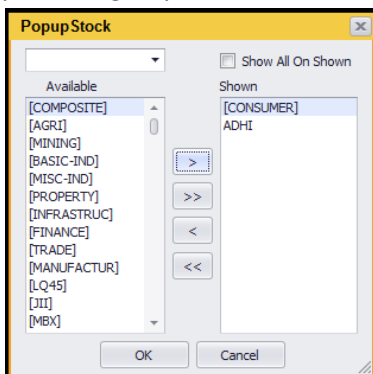

Kemudian akan muncul running trade yang sudah terfilter

TIME	▲	STOCK	PRICE	LOT	CHG	F/D	BY	SL	F/D	BRD
09:33:14	▼	CINT	376	10	-2	D	BR	PD	D	RG
09:33:15	▲	GGRM	56,750	1	+950	F	FG	GR	D	RG
09:33:17	▼	INDF	6,975	239	-75	D	BZ	AK	D	RG
09:33:18	▼	INDF	6,975	39	-75	D	BZ	DB	F	RG
09:33:19	▼	INDF	6,975	19	-75	D	BZ	YU	F	RG
09:33:19	▼	INDF	6,975	2	-75	D	OD	YU	F	RG
09:33:19	▼	INDF	6,975	1	-75	D	YP	YU	F	RG
09:33:19	▼	INDF	6,975	5	-75	D	AI	YU	F	RG
09:33:19	▼	INDF	6,975	5	-75	D	FZ	YU	F	RG

Data yang ditampilkan pada Running Trade merupakan data real – time transaksi , untuk detil setiap transaksi dapat dilihat menggunakan menu **Trade Done By Stock**

13.3 Trade Done By Stock

Menampilkan data perdagangan (*live trade*) dari satu kode saham pilihan secara *streaming* dan *realtime* berikut detail kejadian di setiap harga.

Widget ini juga disebut sebagai **Single Stock Running**.

Trade Done by Stock terdiri dari informasi:

- **Trade History** : Bisa dipilih berdasarkan tanggal yang diinginkan
- **Informasi Quote**
- **Trade Book**: volume dan frekuensi transaksi yang terjadi pada suatu harga tertentu.
- **Seluruh Trade Hari ini** : pengguna dapat mencari historikal transaksi hari ini atas saham tersebut. Dalam satu halaman, historikal transaksi yang ditampilkan hanya 20 transaksi terakhir.

Klik area seperti terlihat pada gambar untuk menarik ke atas atau ke bawah widget sehingga hanya terlihat Trade Book saja atau Trade History saja

Untuk menampilkan keseluruhan **trade history**, klik tombol **First** atau **Prev**, maka *streaming* data akan berhenti. Untuk menjalankan kembali *streaming* data, klik tombol **Last**.

Penjelasan tombol Trade Done by Stock:

First : menuju halaman terdepan (transaksi paling awal)

Prev : menuju halaman sebelumnya

Next : menuju halaman berikutnya.

Last : menuju halaman terakhir (transaksi terkini)

of # : menuju page yang dipilih pengguna.

Misal 21 of 80, berarti menuju halaman ke 21 dari 80 halaman.

13.4 Order Book

Menampilkan penawaran beli/jual terhadap satu jenis saham disertai beberapa informasi seperti harga terakhir(Last), harga open, % perubahan(% chg) dll. Dimana data yang ingin ditampilkan bisa dipilih melalui *edit column* dengan cara klik kanan pada bagian atas order book

Untuk menampilkan data, ketik kode saham pada kolom yang disediakan.

BDLOT	BID	OFFER	OFLLOT
25	1,100	1,220	50
450	1,090	1,225	28
2	1,080	1,230	43
479	1,070	1,240	100
480	1,060	1,250	110
125	1,050	1,300	50
660	990	1,310	20
200	960	1,320	20
		1,325	200
		1,330	20
2,421			641

Order Book terdiri dari informasi:

- **Detail Quote:** *summary* transaksi saham tersebut.
- **Best Bid Best Offer (BBBO):** 10 antrian harga beli dan jual beserta total volume antrian dalam lot.
- **Order Book Queue:** rincian antrian pada suatu harga tertentu berdasarkan nomor order.
- **Tombol Informasi Corporate Action**  yang akan tampil jika pada saham tersebut terjadi Corporate Action. Tombol akan berwarna merah jika Cum Date CA terjadi hari H, dan akan berwarna orange selama 7 hari sebelum Cum Date

Untuk memunculkan **Order Book Queue**, *double* klik pada harga yang terdapat di kolom **bid** atau **offer**.

Order Book AALI						
AALI Astra Agro Lestari Tbk.						
Last	23,400	%C	+0.97%	Ope	23,500	
Chg	+225	Vwa	23,353	Hi	23,500	
Val	7.0B	Lo	23,250	Lot	3,014	
Prev	23,175	Freq	450	Mkt	36.8T	
3DQUE	3DLOT	BID	OFFER	DFLOT	DFQUE	
6	91	23,375	23,400	13	2	
5	55	23,350	23,425	362	6	
6	73	23,325	23,450	79	9	
9	149	23,300	23,475	295	13	
4	58	23,275	23,500	601	24	
3	46	23,250	23,525	52	3	
3	36	23,225	23,550	308	9	
10	98	23,200	23,575	56	3	
13	67	23,175	23,600	75	8	
10	51	23,150	23,625	65	1	
724				1,906		

Double klik pada harga OFFER 23,425 maka Detil order yang masih antri akan ditampilkan pada Order Book Queue

OrderBook Queue									
OFFER	AALI	23,425	Astra Agro Lestari Tbk.						
NO	TIME	ORDER NO	PRICE	LOT	REMAIN	LOT F/D	BC	MESSAGE	TOTAL REM
1	10:09:10	582935174	23,425	260	207	D	DR	Partial Mat...	207
2	10:09:10	582935191	23,425	1	1	F		Open	208
3	10:09:17	582935284	23,425	3	3	F		Open	211
4	10:09:24	582935378	23,425	89	89	F		Open	300
5	10:12:26	582937875	23,425	61	61	F		Open	361
6	10:10:26	582936292	23,425	1	1	F		Open	362
7	10:13:11	582938571	23,425	20	20	D		Open	382
				435	382				

Informasi detail corporate action akan ditampilkan jika tombol CA diklik

Corporate Action							
TYPE	AMOUNT	RATIO 1	RATIO 2	CUM DATE	REC DATE	DIST DATE	DESCRIPTION
CASH DIVIDEND	20.89	0	0	2014-09-26	2014-10-01	2014-10-08	SETIAP 1 SAHAM MENDAPATKAN Rp. 20,89 (DUA

13.5 Trade Book

Menampilkan informasi volume dan frekuensi transaksi satu kode saham yang terjadi pada harga tertentu.

PRICE	LOT	FREQ
20,850	43	11
20,800	686	95
20,750	477	76
20,700	610	90
20,650	606	111
20,600	552	107
20,550	175	25
20,500	158	35
20,450	154	41

13.6 Stock Price History

Menampilkan informasi histori dari harga dalam range tertentu yang dipilih nasabah, data ditampilkan *daily*, *weekly*, *monthly*

SECTOR	PRE-OPEN	IPO PRICE	BASE PRICE	SHARES				
AGRI	YES							
DATE	OPEN	HIGH	LOW	CLOSE	CHG	%CHG	LOT	VAL
2014-06-30	28,400	28,400	28,100	28,175	-525	-1.83	9,277	26.1B
2014-07-01	28,175	28,175	27,275	27,300	-875	-3.11	10,210	28.1B
2014-07-02	27,300	27,675	26,925	27,600	300	1.10	13,706	37.2B
2014-07-03	27,550	27,550	27,225	27,225	-375	-1.36	6,518	17.7B
2014-07-04	27,225	27,675	27,200	27,500	275	1.01	9,594	26.3B
2014-07-07	27,550	28,000	27,550	27,775	275	1.00	15,793	43.7B
2014-07-08	27,700	27,700	27,000	27,000	-775	-2.79	19,943	54.5B
2014-07-10	27,500	27,500	26,750	27,150	150	0.56	35,015	94.7B
2014-07-11	27,200	27,300	26,275	26,500	-650	-2.39	21,166	56.3B
2014-07-14	26,600	26,600	26,100	26,475	-25	-0.09	8,607	22.6B
2014-07-15	26,475	26,475	25,750	25,950	-525	-1.98	42,719	110.9B
2014-07-16	25,950	26,225	25,600	26,075	125	0.48	14,753	38.4B
2014-07-17	26,200	26,450	25,875	25,900	-175	-0.67	16,415	42.8B
2014-07-18	25,800	26,175	25,600	26,150	250	0.97	12,918	33.6B
2014-07-21	26,150	26,325	26,150	26,250	100	0.38	11,299	29.6B
2014-07-22	26,250	26,400	25,825	26,000	-250	-0.95	23,538	61.3B
2014-07-23	26,000	26,500	26,000	26,000	0	0.00	13,492	35.4B
2014-07-24	26,200	26,575	26,200	26,575	575	2.21	17,098	45.2B
2014-07-25	26,575	26,775	26,575	26,700	125	0.47	15,428	40.3B

13.7 Net Buy/Sell

Menampilkan informasi broker penjual dan pembeli dari satu kode saham.

BC	NVAL	N%	NAVG	NLOT	BVAL	SLOT data	SVAL
YU	9.87B	13.66	20,5...	-954	882.72M	10,7B	11.59B
DP	9.5B	11.21	20,5...	316	1.6B	0	9.5B
CG	5.51B	9.91	20,6...	534	6.96B	1.44B	8.4B
NI	-6.21B	7.42	20,6...	-602	40.4M	6.25B	6.29B
DR	2.84B	6.57	20,8...	273	4.2B	1.36B	5.56B
RX	4.66B	6.18	20,6...	452	4.95B	290.85M	5.24B
ZP	2.23B	5.35	20,2...	221	3.38B	1.15B	4.53B
PD	-3.18B	4.43	20,6...	-309	285.62M	3.47B	3.75B
DB	3.38B	3.99	20,5...	329	3.38B	0	3.38B
YP	-1.4B	2.39	20,5...	-137	308.17M	1.71B	2.02B
DX	1.73B	2.04	20,4...	170	1.73B	0	1.73B
LG	-1.63B	2.02	20,7...	-158	40.7M	1.67B	1.71B
CS	1.01B	2.02	20,8...	97	1.36B	353.67M	1.71B

13.8 Net Buy/Sell Summary

Menampilkan ringkasan informasi dan histori broker pembeli dan broker penjual sekaligus untuk suatu saham dalam periode tertentu

BY	BLOT	BVAL	BAVG	#	SL	SLOT	SVAL	SAVG
DX	19,749	5.6B	2,875	1	ZP	34,708	9.9B	2,879
EP	9,800	2.8B	2,893	2	DB	24,316	7.0B	2,882
MS	8,536	2.4B	2,889	3	MS	16,000	4.6B	2,879
DB	8,282	2.3B	2,890	4	CP	10,000	2.8B	2,892
ML	7,198	2.0B	2,888	5	AK	9,073	2.6B	2,874
AK	7,171	2.0B	2,884	6	ML	5,546	1.6B	2,889
BK	6,570	1.8B	2,877	7	CC	3,119	896.7M	2,875
TVal	32.5B	Tlot	112,858	Avg	2,880			

13.9 My Quotes

Menampilkan *widget* berisi informasi *realtime* saham-saham pilihan yang dipantau oleh pengguna. Pengguna mengganti daftar saham, nama **group** dan urutan sesuai keinginan. Maksimal group yang dapat dibuat ada 10 group. Tombol edit untuk mengubah daftar kode saham yang ingin ditampilkan, dan tombol up/down untuk mengubah urutan list.

STOCK	LAST	CHG	% 3DLOT	BID	OFFER	OFLOT
AAJI	20,7...	+650	+3.24	3	20,5...	20,7... 254
LSIP	2,500	+75	+3.09	700	2,475	2,500 1,447
SGRO	2,725	+25	+0.92	31	2,700	2,725 1,162
SMAR	6,600	+50	+0.76	1	6,600	6,700 10
CPRO	53	0	+0.0	0	0	0 0

Masukan saham kode saham pada kolom Stock. Atur urutan saham dengan menggunakan tombol **Up** dan **Down**. Klik **Save** untuk menyimpan pengaturan.

STOCK	LAST	CHG	% 3DLOT	BID	OFFER	OFLOT
AAJI	20,7...	+650	+3.24	3	20,5...	20,7... 254
LSIP	2,500	+75	+3.09	700	2,475	2,500 1,447
SGRO	2,725	+25	+0.92	31	2,700	2,725 1,162
SMAR	6,600	+50	+0.76	1	6,600	6,700 10
CPRO	53	0	+0.0	0	0	0 0

13.10 My Alerts

Menampilkan daftar saham yang dimunculkan dalam sistem pengingat (*alert*) melalui email dan *pop up window* saat harga atau persentase mencapai posisi yang sudah ditetapkan.

STOCK	NAME	FALLS TO	RISES TO	%INCR	%DECR
AKRA	AKR Corporindo Tbk.	3,400	4,000	1	0.5
ASII	Astra International Tbk.	7,000	7,500	1.5	0.5
ASRI	Alam Sutera Realty Tbk.	540	600	2	2.5
BNBR	Bakrie & Brothers Tbk	500	60	0	0
SDRA	Bank Himpunan Saudara 1906 Tbk.	500	0	0	0.5

	STOCK	FALLS TO	RISES TO	%INCR	%DECR
⊖	AKRA	3400	4000	1	0.5
⊖	ASII	7000	7500	1.5	0.5
⊖	ASRI	540	600	2	2.5
⊖	BNBR	500	60	0	0
⊖	SDRA	500	0	0	0.5

Alert notification hanya dikirimkan satu kali per hari apabila mencapai setting: **“Falls to”** dan/atau **“Rises to”** dan/atau **“%Increase”** dan/atau **“%Decrease”** yang pertama kali.

14. Market

Menampilkan ringkasan informasi indeks BEI dan pasar dunia, termasuk transaksi yang dilakukan suatu broker pada hari ini.

14.1 Stock Rank

Menampilkan daftar ranking transaksi seluruh saham di BEI pada hari ini, berupa Top Value, Top Active, Top Volume, Top Gainers, Top Losers.

Menampilkan semua daftar kode saham yang listing di bursa

Stock Rank							
NO	STOCK	▲	PRICE	%CHG	VAL	LOT	FREQ
1	BBRI	▲	7,350	2.08	282.92B	77,427	2,610
2	TRAM	▼	1,150	-0.86	124.61B	215,908	831
3	ASII	■	7,850	0.00	98.1B	25,127	1,683
4	TLKM	■	9,000	0.00	86.31B	19,146	1,115
5	SMCB	■	2,900	0.00	73.21B	49,857	1,453
6	BMRI	■	8,200	0.00	71.37B	17,312	1,133
7	SMGR	▼	15,950	-0.93	58.53B	7,310	1,026
8	PGAS	▼	4,675	-0.53	55.82B	23,780	974
9	BBNI	▲	3,800	2.00	50.43B	26,630	748
10	BBCA	▼	9,100	-0.54	42.12B	9,252	634
11	BMTR	▲	2,525	2.02	41.46B	33,220	4,139
12	BSDE	▲	1,160	1.75	38.77B	66,883	864
13	INTP	▼	21,900	-0.22	38.37B	3,495	621
14	MDLN	▲	690	7.81	37.1B	109,809	723

14.2 Broker Trade

Memberikan informasi mengenai aktivitas transaksi saham yang dilakukan oleh suatu broker pada hari ini. Ketik kode atau nama perusahaan broker untuk memunculkan kode broker.

Broker Trade - IF						
IF	SAMUEL SEKURITAS INDONESIA					
STOCK	NVAL	NLOT	NAVG	BVAL	SVAL	TVAL
TLKM	-18B	-4,000	9,000	1.35B	19.35B	20.7B
BMRI	-9.29B	-2,261	8,222	1.04B	10.34B	11.38B
BBCA	-8.09B	-1,785	9,066	0	8.09B	8.09B
PWON	7.59B	59,965	253	7.6B	4.37M	7.6B
PGAS	-1.47B	-635	4,641	2.03B	3.5B	5.53B
INDF	-4.86B	-1,648	5,900	0	4.86B	4.86B
BBRI	-428M	-120	7,133	1.47B	1.89B	3.36B
UNTR	-1.27B	-120	21,226	178.5M	1.45B	1.63B
SMGR	-1.59B	-200	15,900	0	1.59B	1.59B
TMPI	1.25B	5,000	500	1.25B	0	1.25B

14.3 Broker Trade Summary

Memberikan informasi mengenai aktivitas transaksi saham yang dilakukan oleh suatu broker baik posisi jual maupun beli. Data ditampilkan untuk hari ini maupun range tertentu sesuai kebutuhan nasabah

Broker Trade Summary IF								
IF	30-06-2015	30-06-2015	Value	RG	All	SHOW		
BY	BLOT	BVAL	BAVG	#	SL	SLOT	SVAL	SAVG
BBRI	1,405	1.4B	10,338	1	TLKM	151,990	44.7B	2,943
MIKA	540	1.3B	24,329	2	MKPI	5,100	8.6B	17,000
KLBF	4,540	779.0M	1,716	3	PGAS	11,618	5.0B	4,342
JS...	1,036	551.6M	5,325	4	MIKA	543	1.3B	24,323
BBNI	996	527.1M	5,293	5	KLBF	4,562	782.1M	1,714
SIDO	5,400	304.1M	563	6	BWPT	15,291	633.0M	414
PW...	5,505	235.4M	428	7	BBTN	4,895	582.4M	1,190
WT...	2,000	200.0M	1,000	8	PWON	9,635	413.7M	429
ADHI	975	197.5M	2,027	9	BBNI	610	323.0M	5,296
MY...	2,475	180.6M	730	10	SIDO	5,400	302.0M	559
WIKA	716	180.4M	2,520	11	JSMR	516	276.0M	5,350
WS...	501	75.4M	1,505	12	ASRI	4,442	259.8M	585
Tval	6.8B	TLot	37,418	Avg	1,819			

14.4 Trade Done By Broker

Menampilkan Running Trade transaksi saham per broker

S.Freq	981	B.Freq	1,100	T.Freq	2,081		
TIME	CODE	PRICE	LOT	CHG	%CHG	BY	SL
15:15:35	▲ WIKA	2,525	2	+15	0	YP	AD
15:15:35	▲ WIKA	2,525	8	+15	0	BK	AD
15:14:34	▲ MYRX	740	13	+10	1	AD	PG
15:14:34	▲ MYRX	740	29	+10	1	AD	PG
15:14:33	▲ PWON	432	10	+6	1	YP	AD
15:14:05	▼ ERAA	595	1	-5	-1	AD	CC
15:13:40	▲ MYRX	740	26	+10	1	AD	CS
15:13:33	▲ MYRX	740	5	+10	1	AD	YP
15:10:51	▲ BBRI	10,400	5	+25	0	YU	AD
15:10:34	▼ ERAA	595	1	-5	-1	AD	YP
15:08:11	▲ CPIN	2,770	25	+30	1	ML	AD
15:07:59	▼ LPPF	16,525	1	-175	-2	AD	PD
15:05:08	▲ DTRA	8,375	4	0	0	AD	PD

14.5 Broker Rank

Menampilkan ranking transaksi semua broker pada hari ini berdasarkan *value*, *volume* dan frekuensi transaksi, termasuk detail **Net Buy Net Sell**.

NO	BC	NVAL	BVAL	SVAL	TVAL	TLOT	TFREQ
1	DX	43.75B	175.38B	131.63B	307.02B	234,977	7,555
2	DB	53.72B	140.01B	86.29B	226.3B	94,176	4,409
3	CG	101.46B	153.24B	51.77B	205.02B	85,189	3,962
4	AK	54.35B	125.88B	71.52B	197.4B	162,245	2,881
5	RX	49.96B	122.87B	72.9B	195.78B	126,166	2,970
6	YU	-7.18B	74.12B	81.31B	155.44B	278,142	4,175
7	BK	87.73B	115.53B	27.79B	143.33B	58,620	1,917
8	CS	5.14B	72.72B	67.57B	140.29B	87,807	3,748
9	YP	-30.17B	54.77B	84.95B	139.73B	360,123	9,849
10	CC	-57.13B	38.37B	95.51B	133.89B	206,653	4,120
11	KZ	7.41B	60.22B	52.81B	113.03B	110,572	2,145

14.6 Market Detail

Menampilkan detail informasi transaksi IHSG/composite berdasarkan jenis pasar **RG** (regular), **NG** (negosiasi), **TN** (tunai) dan **TS** (tutup sendiri/crossing) dan detail transaksi investor asing dan domestik.

Garis kuning pada grafik IHSG adalah batas penanda berdasarkan *previous price*. Sehingga pengguna bisa menganali apakah grafik naik atau turun dibandingkan indeks penutupan kemarin.

Untuk melihat rincian saham apa saja yang ditransaksikan oleh *Foreign* atau *Domestic* investor, arahkan *mouse* pada baris total *foreign* atau total *domestic* lalu *double-left click* pada *mouse*.

14.7 Stock By Foreign/Domestic

Menampilkan daftar semua daftar saham yang ditransaksikan oleh investor asing (F) atau domestik (D) yang terjadi di pasar RG, NG, TN, TS.

STOCK	NVAL	NAVG	BVAL	SVAL	TVAL	BRD
BBRI	185.81B	7,306	204.88B	19.06B	223.94B	RG
TLKM	18.87B	9,024	68.59B	49.72B	118.32B	RG
ASII	12.77B	7,849	58.15B	45.38B	103.53B	RG
BBRI	-736.6M	7,366	47.08B	47.81B	94.9B	NG
SMGR	-4.4B	15,488	33.14B	37.55B	70.69B	RG
BMRI	-6.14B	8,114	31.68B	37.82B	69.5B	RG
PGAS	11.82B	4,716	35.93B	24.1B	60.04B	RG
BMTR	18.76B	2,491	35.02B	16.26B	51.28B	RG
GGRM	12.44B	56,300	28.6B	16.15B	44.76B	RG
INTP	2.34B	21,973	22.23B	19.89B	42.13B	RG

Filter check **“foreign only”** jika pengguna hanya ingin menampilkan daftar saham yang ditransaksi oleh investor asing saja, sedangkan **“domestic only”**, jika pengguna ingin menampilkan saham yang ditransaksikan oleh investor local. Untuk menampilkan semua data, lakukan *uncheck box*.

14.8 Sector Statistic

Menampilkan data summary dan grafik berdasarkan indeks sektor.

Sector Statistic						
SECTOR	LAST	CHG	%CHG	HIGH	LOW	TVAL
COMPOSITE	4,403.02	3.76	0.08	4,418.48	4,389.71	2,064.46B
TRADE	759.58	2.68	0.35	760.04	755.88	38.12B
PROPERTY	338.35	3.69	1.10	339.57	334.87	27.3B
MISC-IND	1,367.69	-0.06	0.00	1,368.98	1,353.20	13.55B
MINING	1,977.54	3.83	0.19	1,984.86	1,963.18	34.29B
MANUFACTURE	1,159.18	-2.48	-0.21	1,165.26	1,153.78	45.19B
INFRASTRUCT	915.62	-2.30	-0.24	922.17	913.55	29.72B
FINANCIAL	559.44	2.06	0.37	562.29	557.26	217.43B
CONSUMER	1,594.93	-4.09	-0.25	1,606.82	1,589.40	12.45B
BASIC-IND	517.40	-1.97	-0.37	522.83	516.50	17.51B
AGRICULTURE	2,147.14	-17.88	-0.82	2,149.99	2,129.71	5.15B

14.9 Sector Statistic Summary

Menampilkan data sector statistic historical yang dapat dipilih range waktunya berdasar kebutuhan nasabah

Sector Statistic Summary						
30-06-2015	30-06-2015	SHOW				
SECTOR	FNVAL	TVAL	FBVAL	DBVAL	FSVAL	DSVAL
COMPOSITE		4.2T	1.7T	2.5T	1.4T	2.7T
TRADE	39.1B	545.1B	167.4B	377.7B	128.2B	416.8B
PROPERTY	-28.1B	383.7B	63.1B	320.6B	91.2B	292.5B
MISC-IND	21.8B	206.4B	110.4B	95.9B	88.6B	117.7B
MINING	3.2B	64.0B	23.4B	40.6B	20.1B	43.9B
MANUFACTUR	58.2B	567.6B	294.7B	272.9B	236.4B	331.2B
INFRASTRUC	170.7B	403.8B	329.5B	74.3B	158.8B	245.0B
FINANCE	22.8B	680.5B	476.6B	203.8B	453.8B	226.6B
CONSUMER	30.7B	219.2B	126.4B	92.7B	95.7B	123.4B
BASIC-IND	5.6B	142.0B	57.7B	84.2B	52.0B	89.9B

14.10 Indices

Menampilkan info pasar berupa data indeks gabungan, indeks global, indeks futures, indeks komoditi dan kurs mata uang.

Market Indices									
Indonesia	Futures			World		Commodities	Currencies		
INDEX	LAST	UP	DOWN	CHG	%CHG	PREV	TVAL	TLOT	TFREQ
JCI									
IHSG COMPOSITE	4,401	108	111	2	0.05	4,399	2,067.24B	3,563,948	76,790
OTHER INDEX									
LQ 45	752	15	21	-1	-0.05	753	1,463.82B	1,593,712	33,402
BISNIS 27	376	7	14	-1	-0.04	376	1,081.70B	472,456	20,158
KOMPAS100	969	17	22	1	0.11	968	1,481.58B	1,674,555	34,404
JII	610	10	16	-2	-0.32	612	778.67B	919,236	19,554
ISSI	148	61	70	-1	-0.13	148	1,356.99B	2,417,052	50,923
DBX	601	49	42	-1	-0.05	601	313.81B	1,542,978	27,492
MBX	1,270	59	69	0	0.06	1,269	1,753.43B	2,020,968	49,296
PEFINDO25	486	10	10	1	0.33	485	183.96B	490,487	9,240
SRI-KEHATI	236	8	15	-1	-0.03	236	1,015.60B	352,566	18,182
IDX30	380	10	16	-1	0.00	380	1,109.84B	804,577	21,614

15. Chart & Tools

Menampilkan grafik dan tools untuk menganalisis pergerakan saham dan perkembangan pasar.

15.1 TA Charts

Menampilkan grafik dan indikator untuk menganalisa pergerakan harga suatu saham dan indeks.

Pengguna dapat melakukan analisa sendiri berdasarkan *chart indicator* dan *draw tool* yang tersedia

Cara menggunakan *chart*:

- Pilih tipe *chart* yang akan ditampilkan dalam bentuk:
 - **Line**: grafik garis lurus
 - **Bar**: grafik batang/persegi
 - **Candle Stick**: grafik berbentuk lilin, yang paling populer digunakan para trader
- Pilih tipe periode grafik.

- **Daily:** grafik berdasarkan harga penutupan harian
- **Weekly:** grafik berdasarkan harga penutupan mingguan
- **Monthly:** grafik berdasarkan harga penutupan bulanan
- **Intraday Tick 1 minute:** grafik satu hari berdasarkan harga per menit
- **Intraday Tick 2 minutes:** grafik satu hari berdasarkan harga per dua menit dan seterusnya
- Pilih jangka waktu (*range*) grafik.
 - **Date from:** dari tanggal
 - **Date to:** sampai tanggal
- Pilih indikator teknikal yang akan digunakan.
 - **SMA: Simple Moving Average** adalah harga rata-rata dari pergerakan saham dalam periode tertentu.
 - **EMA: Exponential Moving Average** adalah harga rata-rata dari pergerakan saham yang memberikan pembobotan yang lebih besar pada harga yang lebih baru.
 - **Bolinger Bands:** digunakan untuk mengukur tingkat kestabilan pergerakan harga (*volatility*). Ketika harga cenderung diam *bands* akan merapat dan ketika harga aktif *bands* akan melebar.
 - **MACD: Moving Averages Convergence Divergence** banyak digunakan untuk mengidentifikasi munculnya trend baru.
 - **Stochastic KD:** untuk membaca kapan suatu *trend* akan berakhir, sehingga menentukan kondisi pasar jenuh beli (*overbought*) atau jenuh jual (*oversold*).
 - **RSI: Relative Strength Index** mengidentifikasi adanya kondisi overbought dan oversold di bursa dalam skala 0 sampai 100.
 - **ADX: Average Directional Index** digunakan untuk mengukur kekuatan *trend*.

- **OBV: On Balance Volume** adalah momentum yang menghubungkan volume dengan perubahan harga
 - **MFI: Money Flow Index** digunakan sebagai tanda *trend* akan balik arah (reversal) pada semua kondisi, kecuali kondisi pasar *high volatile*.
 - **Parabolic SAR:** Digunakan sebagai penanda kapan waktu jual dan beli, kecuali ketika kondisi market swing
 - **Volume:** menunjukkan kuat atau lemahnya sebuah *trend*.
- Draw Tools digunakan sebagai alat bantu interaktif dalam menganalisa *chart*, seperti menggambar *line*, memperbesar dan memperkecil grafik, menulis *text* atau menghapus *tools* pada layar.

- Compare Chart digunakan untuk membandingkan suatu chart dengan 2 sampai 5 chart lainnya, baik suatu saham dengan saham lainnya maupun dengan indeks.

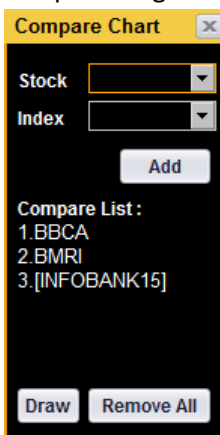

15.2 IHSG Intraday Charts

Menampilkan grafik *intraday real time*, berupa value transaksi **composite** IHSG dan volume transaksi yang terjadi setiap 1 menit.

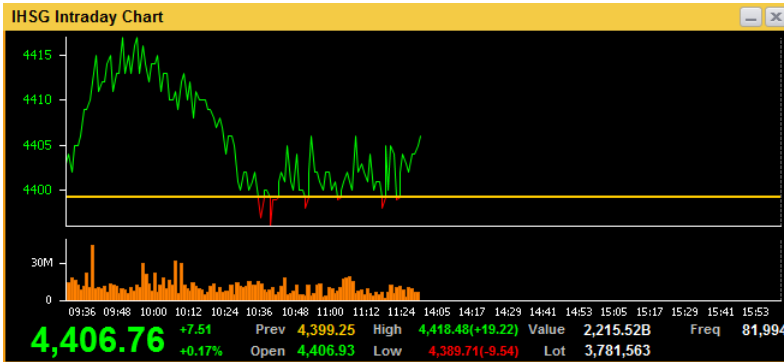

15.3 Calculator

Digunakan sebagai alat bantu menghitung pada layar komputer.

16. News & Reports

Menampilkan hal-hal yang berhubungan dengan berita, informasi fundamental perusahaan, profile perusahaan, laporan kinerja perusahaan termasuk rekomendasi dan riset dari Samuel

16.1 Stock Pick

Menampilkan informasi stock pilihan hari ini berdasarkan data analisis teknikal berikut target price.

TIME	STOCK	DESC	TARGET
23-Sep	IHSG	Trading range 5150-5200	5,200
23-Sep	CPGT	Buy (med-term) if C > 111. TP 127	127
23-Sep	SMRU	Buy (med-term) if C > 211. TP 260	260
22-Sep	SRIL	Target koreksi @126-120	
22-Sep	DOID	Near target @275	275
19-Sep	RAJA	Sell on Strength @1680 (upside +1...	1,680
19-Sep	AISA	Buy (med-term) if C > 2475. TP 2625	2,625
19-Sep	WIKA	Buy (short-term) if C > 2900. TP @3...	3,050
19-Sep	TLKM	Sell on Strength @3025	3,025
19-Sep	BABP	Buy (short-term) if C > 106. TP @115	115
19-Sep	PWON	Buy (med-term) if C > 420. TP480	480
19-Sep	ENRG	Buy (short-term) if C > 100. TP @123	123
19-Sep	BMTR	Sell on Strength @2250	2,250
19-Sep	IHSG	Trading range 5150-5250	5,250

16.2 Financial News

Menampilkan informasi terkini dan berita tentang ekonomi, keuangan dan pasar modal dari berbagai sumber.

DATE	TIME	SOURCE	HEADLINE
2013-01-04	11:20:25	Yahoo Ekonomi	Neraca Perdagangan November Defisit 478,4 Juta Dolar
2013-01-04	11:00:44	Viva News Bisnis	Saat Ini, Progres Jembatan Merah Putih Baru 70%
2013-01-04	10:58:17	Yahoo Ekonomi	'Pengumuman, Mohon Maaf Blangko Paspor Sudah Habis'
2013-01-04	10:54:19	Yahoo Ekonomi	Sekjen PBB Sambut Pertemuan Puncak Antara Sudan d...
2013-01-04	10:53:15	Viva News Bisnis	Perdagangan RI Defisit, Ini Penyebabnya
2013-01-04	10:52:00	Inilah	Lindungi Konsumen, Kemendag Gandeng Polisi
2013-01-04	10:50:21	Yahoo Ekonomi	Pertamina Tambah Kapal Senilai 11,8 Juta Dolar AS
2013-01-04	10:48:20	Viva News Bisnis	Remitansi TKI Via BNI Naik 12 Persen
2013-01-04	10:43:31	Imq Market	Pemerintah Perpanjang Rekomendasi Ekspor Biji Mineral
2013-01-04	10:43:31	Imq Market	Pemerintah Perpanjang Rekomendasi Ekspor Biji Mineral
2013-01-04	10:43:31	Imq Update	Pemerintah Perpanjang Rekomendasi Ekspor Biji Mineral
2013-01-04	10:43:31	Imq Update	Pemerintah Perpanjang Rekomendasi Ekspor Biji Mineral
2013-01-04	10:43:31	Imq Market	Bursa Asia Laju, Bursa Tokyo Melonjak Tinggi

Filter News

Pengguna dapat men-filter berita yang ingin dimunculkan sesuai tanggal, sumber berita dan keyword tertentu.

16.3 Corporate Action/RUPS

Menampilkan daftar aksi korporasi dari Emiten yang terdaftar di Bursa Efek Indonesia, seperti jadwal pembagian deviden, *right issue*, termasuk informasi tanggal jatuh tempo *warrant* dan *right* Emiten, informasi mengenai jadwal Rapat Umum Pemegang Saham, dan informasi mengenai Perusahaan yang akan listing di BEI.

Corporate Action									
IPO	RUPS	Dividen Tunai	Right Issue	Bonus	Split / Reverse	Share Dividen	Warrant		
ALL	25-09-2013	25-09-2015							
CODE	NAME	AMOUNT	RATIO 1	RATIO 2	CUM DATE	START TRADING	END TRADING	DESCRIPTION	
SIAP	SEKAWAN INTIPRA...	200.0	1.0	39.0	2014-07-07	2014-07-15	2014-07-21	SETIAP 1 SAHAM M...	
MITI	MITRA INVESTINDO ...	230.0	1.0	1.0	2014-07-07	2014-07-15	2014-07-21	SETIAP 1 SAHAM M...	
BUMI	BUMI RESOURCES S...	250.0	20.0	31.0	2014-07-07	2014-07-15	2014-09-01	SETIAP 20 (DUA PU...	
SMRU	SMR UTAMA Tbk	100.0	1.0	7.0	2014-07-04	2014-07-14	2014-07-25	SETIAP 1 SAHAM D...	
TKIM	PABRIK KERTAS TJ...	1,000.0	1.0	1.0	2014-07-03	2014-07-11	2014-07-17	SETIAP 1 SAHAM M...	
BCAP	MNC KAPITAL INDO...	900.0	11.0	21.0	2014-06-27	2014-07-04	2014-08-21	SETIAP 11 SAHAM L...	
BABP	BANK KCB BUMIPUT...	100.0	15.0	22.0	2014-06-27	2014-07-04	2014-08-21	15 SAHAM MENDAP...	
BKSW	BANK QNB KESAW...	250.0	1,000.0	422.0	2014-06-09	2014-06-16	2014-06-20	Ratio 1.000 : 422 HM...	
PSKT	PUSAKO TARNIKA ...	500.0	40.0	620.0	2014-05-26	2014-06-04	2014-06-16	40 : 620 HMETD, DG...	
IBST	INTI BANGUN SEJA...	3,176.0	11.0	2.0	2014-04-28	2014-05-06	2014-05-13	11 SAHAM LAMA M...	
MTFN	CAPITALINC INVES...	100.0	18.0	125.0	2014-04-07	2014-04-15	2014-04-22	SETIAP 18 SAHAM L...	

Pengguna dapat melakukan filter informasi yang ditampilkan dengan memilih berdasarkan kode saham dan tanggal *cum date*.

16.4 Stock Research Recommendation

Menampilkan laporan riset Emiten, yang dibuat oleh tim Riset PT Samuel Sekuritas Indonesia sebagai bahan referensi keputusan investasi Nasabah

Stock Recommendation				
Filter				
DATE	TIME	HEADLINE	DETAIL	LINK
2012-12-04	11:23:12	Ulasan Ekonomi Mingguan	Nilai tukar rupi...	http://www.samuel.co...
2012-12-04	01:39:32	Riset Saham Harian	Data manufaktu...	http://www.samuel.co...
2012-12-04	01:22:46	Daily Investment Guide		http://www.samuel.co...
2012-12-04	01:15:00	Ulasan Ekonomi Harian	Pasar Asia cend...	http://www.samuel.co...
2012-12-05	23:53:47	Ulasan Ekonomi Harian	Pasar Asia kem...	http://www.samuel.co...
2012-12-05	01:51:47	Riset Saham Harian		http://www.samuel.co...
2012-12-06	01:39:43	Riset Saham Harian	Bursa AS ditutu...	http://www.samuel.co...
2012-12-06	01:31:10	Daily Investment Guide		http://www.samuel.co...

16.5 Company Fundamental/Profile

- Company Fundamental:** menampilkan informasi fundamental berupa laporan keuangan Perusahaan atau Emiten, dalam per 4 bulan (*quater*) maupun tahunan (*yearly*).

Quarter/Year	1st Quarter 2011	1st Quarter 2012	1st Quarter 2013	1st Quarter 2010
Last Price		23,350	22,700	24,600
Share Out.	1,574	1,574	1,574	1,574
Market Cap.	36.7B	35.7B	38.7B	
Balance Sheet				
Cash	558,001	1,979,947	1,047,806	
Total Asset	10,836,554	9,950,458	8,222,784	
S.T.Borrowing	0	0	0	0
L.T.Borrowing	0	0	0	0
Total Equity	8,742,085	8,142,111	6,710,825	
Income Statement				

- Company Profile:** menampilkan *profile* perusahaan atau Emiten, seperti tanggal listing, informasi alamat, pemegang saham dan pemimpin perusahaan

CONTACT INFORMATION	
Astra Agro Lestari Tbk.	
Jl. Pulo Ayang Raya Blok OR No. 1 Kawasan Industri Pulogadung Jakarta	
Phone : 461-65-55	
Fax: 461-6655, 461-6677, 461-6688	
Email : investor@astra-agro.co.id	
http://www.astra-agro.co.id	
KEY EXECUTIVES	
Prijono Sugiarto Presiden Komisaris	Widya Wiryawan Presiden Direktur
Chiew Sin Cheok Wakil Presiden Komisaris	Bambang Palgoenadi Direktur

16.6 Fundamental Comparison

Digunakan untuk membandingkan data fundamental antar saham

Company Fundamental Comparison				
2014	1st Qtr	Refresh		
STOCK CODE	AALI	SSMS	LSIP	SIMP
Quarter/Year	1st Qtr 2014	1st Qtr 2014	1st Qtr 2014	1st Qtr 2014
Last Price	26,000.0	1,035.0	2,210.0	915.0
Income Statement (M)				
Total Sales	3,725,866.0	524,261.4	1,279,973.0	3,171,052.0
COGS	2,516,855.0	214,425.6	827,399.0	2,345,434.0
Gross Profit	1,209,011.0	309,835.8	452,574.0	825,618.0
Operating Expenses	278,778.0	47,525.0	107,406.0	333,342.0
EBIT	961,470.0	266,200.9	354,212.0	492,276.0
Net Income	784,607.0	191,101.3	223,627.0	192,060.0
Balance Sheet (M)				
Total Assets	16,176,490.0	3,495,882.8	8,273,881.0	29,336,429.0
Current Liabilities	4,294,997.0	292,656.7	870,075.0	7,578,472.0

16.7 Stock Suspend

Memberikan informasi untuk saham-saham yang disuspend

Stock Suspend		
DATE	STOCK	MKT
2015-05-04	AIMS	NG
2015-05-04	AIMS	RG
2015-05-04	AIMS	TN
2014-11-17	AKSI	NG
2015-04-01	APOL	NG
2015-04-01	APOL	RG
2015-04-01	APOL	TN
2015-02-17	BAEK	NG
2015-02-17	BAEK	RG
2015-02-17	BAEK	TN
2015-06-30	BIPI	RG
2015-06-30	BIPI	TN
2015-06-30	BORN	RG
2015-06-30	BORN	TN

17. Workspace

Workspace adalah fitur-fitur *widget* yang dimunculkan pada layar komputer. pengguna dapat mengatur sendiri fitur yang ingin ditampilkan sebagai default pada layar.

17.1 Open Workspace

Pengguna dapat membuka *workspace* yang diinginkan, termasuk dari template yang sudah disediakan. Terdapat 5 *template workspace* yang dapat dipilih dan dibuka pengguna setiap saat dengan cara mengklik salah satu tombol *workspace* di menu **Hotkey Bar**.

17.2 Save

Menu untuk menyimpan tampilan *workspace*.

17.3 Save workspace as Default

Menu untuk menyimpan tampilan *workspace* yang ada di layar saat ini sebagai *default* saat membuka login ke aplikasi.

17.4 Save workspace to Button

Digunakan untuk menyimpan *workspace* pada 5 *template workspace* yang dapat dipilih.

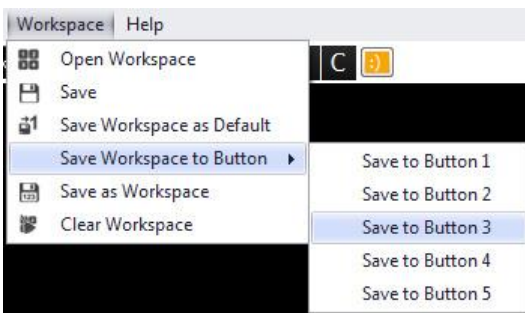

17.5 Save as Workspace

Menu untuk menyimpan file *workspace* pada PC client sesuai nama *workspace* yang diinginkan. Pengguna dapat melakukan *rename* dan *rewrite* file, termasuk menghapus file yang sudah disimpan.

17.6 Clear Workspace

Untuk menghapus semua *widget* dari layar. Pengguna dapat melakukan Clear *Workspace* melalui tombol “C” di **Hotkey Bar**.

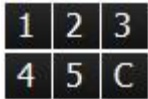

18. Help

Menu bantuan dan panduan untuk pengguna.

18.1 Document

Dokumen untuk *download* file bantuan cara penggunaan aplikasi (**Manual Book**).

18.2 Download STAR Excel Add-In

Aplikasi tambahan dari STAR berupa aplikasi Excel, dimana pengguna bisa memasukkan nama saham dan mendapatkan informasi market info di aplikasi excel tersebut

18.3 Send Log File

Fitur yang akan mengirimkan log aktivitas STAR pengguna kepada tim SSI jika ada masalah yang terjadi pada aplikasi STAR pengguna. Dengan log file tersebut diharapkan tim STAR SSI dapat melakukan penelusuran dan memberikan solusi terhadap masalah STAR pengguna

18.4 Chat (Live Support)

Media komunikasi antara pengguna dengan STAR Support yang mempermudah proses komunikasi maupun mendapatkan informasi secara langsung dengan *Customer Service* dan *Technical Support* di PT Samuel Sekuritas Indonesia.

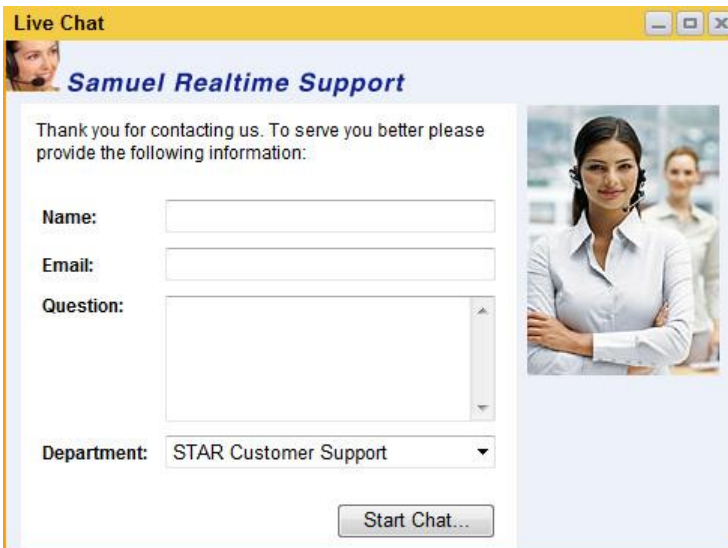

18.5 Email us

Alamat untuk mengirmkan pertanyaan, konfirmasi maupun kritik dan saran melalui email.

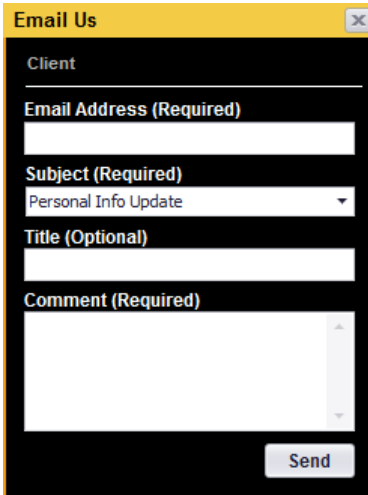

Email Us

Client

Email Address (Required)

Subject (Required)
Personal Info Update

Title (Optional)

Comment (Required)

Send

18.6 About

Informasi singkat developer STAR.

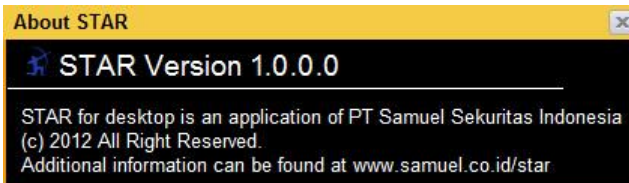

19. Jam Perdagangan Saham

Perubahan Waktu Perdagangan PT Bursa Efek Indonesia mulai 2 Januari 2013 Indonesia Stock Exchange's New Trading Hours as of January 2, 2013				
Sesi Perdagangan <i>Trading Session</i>	Pasar <i>Market</i>	Hari <i>Day</i>	Saat ini <i>Previous Trading Hours</i>	Setelah Perubahan <i>New Trading Hours</i>
Sesi Pra-pembukaan <i>Pre-opening Session</i>	Reguler <i>Regular</i>	Senin - Jumat <i>Monday - Friday</i>	09.10.00 - 09.25.00	08.45.00 - 08.55.00
Sesi I <i>1st Session</i>	Reguler, Tunai, Negosiasi <i>Regular, Cash, Negotiation</i>	Senin - Kamis <i>Monday - Thursday</i>	09.30.00 - 12.00.00	09.00.00 - 12.00.00
		Jumat <i>Friday</i>	09.30.00 - 11.30.00	09.00.00 - 11.30.00
Sesi II <i>2nd Session</i>	Reguler <i>Regular</i>	Senin - Kamis <i>Monday - Thursday</i>	13.30.00 - 16.00.00	13.30.00 - 15.49.59
		Jumat <i>Friday</i>	14.00.00 - 16.00.00	14.00.00 - 15.49.59
	Negosiasi <i>Negotiation</i>	Senin - Kamis <i>Monday - Thursday</i>	13.30.00 - 16.00.00	13.30.00 - 16.15.00
		Jumat <i>Friday</i>	14.00.00 - 16.00.00	14.00.00 - 16.15.00
Sesi Pra-penutupan <i>Pre-closing Session</i>	Reguler <i>Regular</i>	Senin - Jumat <i>Monday - Friday</i>	-	15.50.00 - 16.00.00
Sesi Pasca Penutupan <i>Post Trading Session</i>	Reguler <i>Regular</i>	Senin - Jumat <i>Monday - Friday</i>	-	16.05.00 - 16.15.00

PENJELASAN

- Sesi Pra-Pembukaan** Pukul 08.45.00 – 08.55.00 WIB.
Digunakan oleh Anggota Bursa Efek untuk memasukkan penawaran jual dan atau permintaan beli.
- Pembentukan Harga Pembukaan dan Alokasi Transaksi pada Harga Pembukaan** Pukul 08.55.01 – 08.59.59 WIB.
JATS melakukan proses pembentukan harga pembukaan dan

memperjumpakan penawaran jual dengan permintaan beli pada harga pembukaan berdasarkan *price* dan *time priority*

3. **Sesi I Perdagangan** Pukul 09.00.00 – 12.00.00 WIB (Senin–Kamis), Pukul 09.00.00 - 11.30.00 WIB (Jumat).
Digunakan oleh Anggota Bursa Efek untuk memasukkan penawaran jual dan atau permintaan beli, dan JATS memperjumpakan secara berkelanjutan (*continuous auction*) atas penawaran jual dengan permintaan beli untuk efek yang sama secara keseluruhan maupun sebagian berdasarkan *price* dan *time priority*.
4. **Sesi II Perdagangan** Pukul 13.30.00 – 15.49.59 WIB (Senin–Kamis), Pukul 14.00.00 - 15.49.59 WIB (Jumat).
Digunakan oleh Anggota Bursa Efek untuk memasukkan penawaran jual dan atau permintaan beli, dan oleh JATS untuk memperjumpakan secara berkelanjutan (*continuous auction*) atas penawaran jual dengan permintaan beli untuk efek yang sama secara keseluruhan maupun sebagian berdasarkan *price* dan *time priority*.
5. **Sesi Pra-Penutupan** Pukul 15.50.00 – 16.00.00 WIB.
Digunakan oleh Anggota Bursa Efek untuk memasukkan penawaran jual dan atau permintaan beli
6. **Pembentukan Harga Penutupan dan Alokasi Transaksi pada Harga Penutupan** Pukul 16.00.01 – 16.04.59 WIB.
JATS melakukan proses pembentukan harga penutupan dan memperjumpakan penawaran jual dengan permintaan beli pada harga penutupan berdasarkan *price* dan *time priority*.
7. **Sesi Pasca-Penutupan** jam 16.05 – 16.15.00 WIB.
Digunakan oleh Anggota Bursa Efek untuk memasukkan penawaran jual dan atau permintaan beli pada harga penutupan, dan oleh JATS memperjumpakan secara berkelanjutan (*continuous auction*) atas penawaran jual dengan permintaan beli untuk efek yang sama secara keseluruhan maupun sebagian pada harga penutupan berdasarkan *price* dan *time priority*.

20. Company Profile

PT Samuel Sekuritas Indonesia (SSI) adalah anggota dari Bursa Efek Indonesia dan memiliki lisensi sebagai Perantara Pedagang Efek dan Penjamin Emisi Efek.

SSI adalah salah satu perusahaan investasi Indonesia yang pertama kali menawarkan perdagangan saham melalui internet (online trading) melalui website dan perangkat *mobile*. Sistem perdagangan SSI menyediakan data *real time* yang handal dan menggunakan metode enkripsi yang aman melalui aplikasi STAR.

Pembukaan Rekening hubungi:

STAR Customer Service

star@samuel.co.id

+62-21-2854 8180 – 28548181

+62-21-2854 8100 (hunting)

Menara Imperium, 21fl
Jl. HR Rasuna Said Kav.1
Jakarta 12980
Indonesia

www.samuel.co.id